盛京時報

晚刊 一月十日發行

價目 本埠每份每月一元三角 外埠（郵費在內）一元五角 零售每份本埠五分外埠六分 廣告費五號字每行（十一字）一回二元長期另議
發行人 染谷保藏 編輯人 菊池貞二 印刷人 東光明 發行所 奉天市鳳田町九號 盛京時報社
電話 編輯局（二）三一八二番 （二）五七六一番 營業局（二）二〇二二番 （二）一八九七番
城裡直營所（四）二三六八番 振替口座奉天一一三〇號
新京支社新京市東六馬路 大連支社大連市榮町一番地 哈爾濱支社哈爾濱地段街二

期留日學生一致優秀
無資格者將斷然取締
未經許可決禁止或召還

滿洲國爲選就將來國家之中堅人材、曾於康德三年、以勅令公布「關於留學生之件」、於是凡留學生者須經民生部大臣之認可、由民生部當局接洽選、故爾來民生部定於每年由國內選拔男女約二百五十名之優秀學生、（內含留學生預備校卒業生）與日本文部省選定、在以官立爲主之第一級之高專大學設置一定之學額、使與日本學生於同一條件下入學、於此制度下、務使國內優秀之人材、卒業於優秀之學校、以期將來於日滿一德一心有所貢獻、然以前頗有相當之人員、以財力之所及、擅自渡日、至其入學之學校、亦無一定、並因指導監督之不充分、除極少數者外、概皆難達成留學之目的、然自認可制採用後、日滿有於彼此良好與日本學生互爭首位者、然最近更有漠視右之勅令、以地方警察機關之旅行證明書及其他一時的辦法、而渡日留學、因其學力之拙劣、恒發生種種無味之問題、並影響於正式之留日學生、民生部鑑於此等無資格者、殆爲留學生預備校、並認可試驗之不合格者、或中等學校中途退學者、民生部當局鑑及此、今後對留學者決定斷然強化取締、對基於國兵法之學生徵兵、猶豫之手續、與協和會及特殊會社職員之採用等、堅持强硬之排除方針、目下與關係機關進行議論中、又爲現在日本各地留學中、無認可之學生、近亦將特採取發出歸還命令或其他之處置方針、

協和會中央本部審議
本年運動方針

協和會中央本部、關於擬定本年度運動方針及會務機構改組方針之原案、已委託飯田參事、千葉人事科長、淺野組織科長、大森訓練科長等四氏、四氏由昨年末來、即銳意從事研究、大體業已獲得成案、故九日午後二時在中央本部會議室開科長會議、依四氏之原案實行協議、且與於增強實踐、指導部門、顧確明題爲中心、進行重要懇談、

全滿警務廳長
月中開懇談會

治安部警務司、[illegible]十五日招集全滿警務廳長[illegible]方針[illegible]

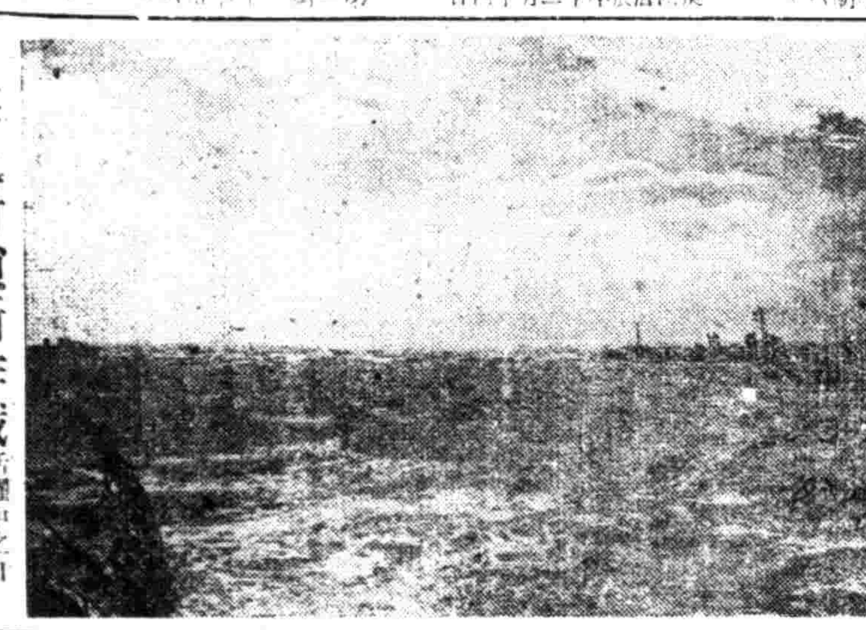

海上封鎖新作戰 活躍中之日軍驅逐艦隊

海南島內地
國共軍激戰

【海口九日電】當此國共關係激化之際、蟠踞海南島內地之許大仁麾下重慶側保安國與女頭目劉松菊麾下所率之共匪、左袒反日抗爭、最近已達其極、舊曆以來、在登邁及白沙附近、展開激戰、双方死傷甚衆、殊堪注目、

監察部招開部內會議
審議第三期實施意見

總務廳監察部、去年十一月廿七日至十二月九日、凡兩週間、對安東奉天錦熱河濱江方面農産物收貨配給狀況、綱紀肅正情況、及縣公署、協和會、興農合作社、連絡調整情況等諸問題、曾實施第三期一部監察、爲延行審議此次監察意見、以資本年度一部施行監察參攷計、十日下午一時、開部內會議、有所審議、

海上空軍炸毀
敵機雷本部

【上海九日電】華中艦隊報道部一月九日下午二時半發表、探悉安慶東南有敵機雷敷設本部之我海軍航空部隊一部、八日加以攻擊、炸毀疑似本部之房屋七八〇、

日軍在長江下游
去年綜合戰果

【上海九日電】去年中長江下游地域綜合戰果如左、交戰次數三、一三一、抗戰敵兵力七三六、五八七、敵遺棄屍體六一、四三八、俘虜七、二〇七、投降兵一、四〇〇、鹵獲品、迫擊砲六、小砲七、洋砲其他一五、重機槍八一、輕機槍四一一、步槍一一、四二一、手槍四八〇、地雷一、一三三、機雷一五二、舟艇[illegible]、我方戰死者一、[illegible]

泰軍突然猛進攻
衝破國境侵入安南

【河內十日電】泰軍於本月四日、俄然轉於積極的攻勢、集中主力於康保嘉國境、容陸瓦祖呼應、突破國境線、越包華坡、向悉索洪進擊中、安南軍在以悉索洪爲中心之南北線上、誓死作防禦線、惟泰國空軍佔壓倒的優勢、安南軍取逐次退卻之形勢、安南側主力、置於老撾方面、康保嘉比較稀薄、刻下頗行增援部隊、惟現在泰軍頗佔優勢、

安南側確認

【河內九日電】安南當局、頃已確認泰軍自康保嘉國境各地、攻入安南領內、安南軍於七日放棄國境之荷華坡、後退於約距六十公里之悉索洪云云、又老撾國境沙漠及山岳地帶、泰軍似均已纖攻入安南領土內、

泰機炸鐵路要衝

【河內十日電】據安南側消息、泰國空軍、八日轟炸悉索洪及安考華特一帶、安南側死傷者卅餘名、安南空軍對此、於九日上午炸擊老撾國境格前方之泰軍據點蘭孔奈及考拉特、按考拉特爲距國境三百七十粁盤谷與暹間鐵路之要衝、

得克總督赴西貢

【河內九日電】得克安南總督、乘九日午後八時自河內發列車、帶同閣僚會員、赴共多乘恆例滯留之西貢、途中並至安南首都、會見安南王、

西班牙設立
國民主義會議

【馬德里八日電】西班牙政府、於八日發表設立西班牙亦可謂爲世界樞軸之『西班牙國民主義會議』之法令、此會議係以斯內衛外長爲議長、由駐在古巴、智利、墨西哥、阿根廷、巴西、比利時等國之大公使及其他馬尼剌總領事、加特里克僧侶、文藝家、新聞記者、富蘭海營幹部等六十名以上之會員所構成、而以世界各地西班牙民族、研究共同之精神的物質的諸問題、俾可從事解決、聞該會議今後擬自西班牙系美大陸市民之中網羅名望俱重之人物爲會員、而擴大至超國家的組織、其本部暫設於馬德里、支部則設於拉丁美洲諸國之處、

菲對南洋兩重要群島
將要求領有權

【馬尼拉九日電】頃據本地報知新聞宣稱、菲律賓政府、計畫要求刻下屬於英國北婆羅洲會社之婆羅洲島北岸達特爾群島及馬格西群島統治權、菲律賓國防部已向內務部要求提出證明該兩島屬於菲律賓實權利之書類、進行準備取得統治權、頗領有該兩島處於主動之立場者、爲美國政府、該兩群島被目爲南洋群島中軍事之重要地點、其領有問題、極關重要、

準備東西兩洋作戰
將積極援英助蔣？
美海軍改編動態極堪重視

【東京十日電】諾克斯美海軍長官、八日公表改變艦隊之編制、以在夏威夷之美艦隊爲根幹、更造太平洋之司令長官、觀此足以明瞭備敢行東西兩洋作戰之形勢、而所謂編制之改變者、大概謀哨戒部隊之昇格爲大西洋艦隊、惟不明各艦隊艦船之配置等內容如何、尤其太平、大西、亞細亞之艦隊、不分優劣、平等視之、各新設哨戒艦隊、以備德意之對英猛攻、此種意思、頗堪注目、更辭退戰爭指導者之對日自重論者里賈得林提督、特拔擢與羅大總統同樣主義主張之心腹侃金美海少將、爲太平洋艦隊司令長官、可對將來處於危險之政治軍事、發揮其滴水不漏之運用妙腕、

總之觀此次艦隊之編制之改變、乃以[illegible]、最近美國之動向、最堪注[illegible]、在編成之實勢的基礎、大體如左、

一、太平洋艦隊、（舊聯合國艦隊中之戰鬪索敵兩部隊目下爪哇硫山）以戰鬪艦甲級乙級全巡洋艦等作戰部隊之主力、航空母艦機編隊飛行艇爲主之飛行隊、潛水艦飛行隊、潛水艦附屬之補充隊、

一、大西洋艦隊、（舊哨戒部隊常駐太平洋大西洋岸）舊式戰艦之甲級巡洋艦四、驅逐艦三十乃至四十飛行艇隊、

一、亞細亞艦隊、（遠東方面）甲級巡洋艦一、驅逐艦十二乃至十三、潛水艦十五乃至十六、飛行艇隊約二個中隊、（廿四機）河用砲艦、

[illegible]目者、[illegible]介石政權援助、再繼續[illegible]蘇聯、中南美之外交工作、乃至海陸空之擴大增強計劃、偏居遠東美國人撤退等實施傾向、毫無狂躁性、盡在無言中實行、而施以對全體主義國家群抗爭之必須手段、故美國艦隊新[illegible]

支配兩洋一海
登用實戰人員 艦隊強化

【紐約九日電】諾克斯美海軍長官、八日發表之美國海軍新編成、並與此組件同之海軍首腦部更迭、於時局下頗惹各方面注目、九日之紐約得特利賓昆報華盛頓電云、消息方面此次發表新編成、乃有支配「兩洋及一海」、即（大西洋太平洋及亞細亞艦隊）組成、現力爲艦隊之主核心、對之頗表歡迎、一方紐約泰晤士報華盛頓電云、當次更動中、最堪注目之點、乃啓用實戰派之人員於極要地位、更有海軍消息方面、關於大西洋艦隊之構成、報道新大西洋艦隊、必爲美國海軍勢力之主力、

海軍首腦部調動

【華盛頓九日電】美國海軍、重新編造、從而首腦部亦行調動、八日、諾克斯海軍長官發表如次、

阿奈玻里斯海軍兵學校校長 海軍少將 魏爾布特倫 任太平洋艦隊索敵部隊司令官、

海軍情報局長 海軍少將 沃爾達安徒 任太平洋戰鬪部隊戰艦戰隊司令官、

艦隊訓練部長 海軍少將哈瓦特、雷雅 任太平洋戰鬪部隊巡洋戰隊司令官、

巡洋戰隊第五戰隊司令官 海軍少將 詹 紐敦 任太平洋索敵部隊巡洋艦戰隊司令官、

戰鬪部隊戰艦戰隊參謀長 海軍少將艾扎克、紀德 任大西洋戰鬪部隊戰艦戰隊第一戰隊司令官、

馬爾海軍工廠長 海軍少將 狄彼得、巴格列 任太平洋戰鬪部隊戰艦戰隊司令官、

聯合艦隊參謀長 海軍少將 夏伍德、塔房達 任太平洋戰鬪部隊巡洋艦戰隊第五戰隊司令官、

戰艦戰隊第二戰隊司令官 海軍少將沃爾達、巴爾 任太平洋岸監察委員長（監督視察）

對羅大總統將賦與
武器貸與權限

【華盛頓九日電】羅斯福大總統、八日在豫算咨教中、顯然暗示、關於對民主主義國貸與軍火之豫算案、改於日後提出議會、現關係當局付與大總統以廣汎貸與英國及其他民主主義國家、船舶、戰車、大砲、飛行機等權限、業已起草竣事、關係當局、大約於九日與大總統作最後的協議以後、十日似即向議會提出該法案、據當局言明、此法案中、中立法及去年六日成立之支特曼法案等限止下、完全不包含在內、

日安第四次談判

【東京九日電】日本安南第四次東京會談、九日下午三時、在外務次官官邸開會、繼續上次、大致由松宮大使與羅邦法國特派使節、關於經濟調整之問題亦續開、關於此事、情報局於是日下午六時、發表如左、

松宮大使、九日下午三時至五時半、在外務次官官邸、會見羅邦法國特派使節團長、繼續上次、關於日本、安南間經濟上具體的問題、交換意見、

"致力親善"
廉大使駐滿抱負談

【南京九日電】滿華開始國交之初任駐滿大使廉隅氏、九日發表談話如次、刻下已使大使館員先赴新京、急行設置大使館、可及的迅速確定大使陣容、赴任以後、力謀中滿親善、向大東亞共榮之理想邁進、

擴張海上空軍
達瓦斯少將報告理由

【紐約九日電】海軍航空局長達瓦斯少將於本月七日下院海軍委員會之公聽會上、證言海軍航空機製作狀況並製作遲延之原因、並說明航空機生產遲延之實狀、八日之紐約泰晤士報道該達瓦斯局長之證言如左、

美國之發動機生產額飭增加、需要亦因之增大、發動機之供給、到底不能充分、故吾等必須有此以上之發動機製作工場設備、且擴充現在必需之發動機生產設備、余以爲須一年半之時日、蓋賴於發動機生産促進之方策、仍如從來、未加如何努力、或建海空軍擴張二年計畫之大要如左、以備參考、

一、議會前此與以協贊之擴張豫算額七億八千六百萬弗、

一、現有航空機數、由一九四〇年一月一日當時之二千一百四十五機、至一九四一年一月一日之現在增大二千五百九十九機、

一、一九四二年一月一日之航空機、豫定者六千百二十二機、其中一部年納入、

一、契約未了之航空機包含最新銳戰鬪機三千二十四機、共有千三百機、

一、一九四〇年之空軍擴張實績、爲四百四十機、

一、一九四〇年一月中之生産實績百機十一月百十九機十二月百七十一機、

一、豫定達一九四二年一月一日之航空機數爲二千二百七十機、

羅總統特使抵倫敦
緘口不言目的

【倫敦九日電】本月四日、羅斯福大總統派前商務長官霍普金、代表大總統個人赴英、九日抵德軍空襲方酣之倫敦、時倫敦驛頭、殞集高榮、硝火迷漫、英國政府賈齊衛首相代理艾德頓食糧長官及其他、多到驛頭迎迓、惟霍普金使節、關於訪英之目的、竟緘口弗言、

美在墨國內
設造機工場

【墨西哥八日電】美國自南嘉飛行機製作公司、現已蒙墨西哥政府准共在該國內設立軍用飛行機製作工場、近將以資本金二百萬美元、在墨西哥市近郊設置飛行機製作工場、據聞關於此事、自南嘉飛行機製作公司與墨西哥政府已成立如左之協約、

一、墨西哥政府、將來購買該公司之製品、

一、至於代價、墨西哥政府、不得有任何干涉、

一、墨西哥政府、關於輸入該飛行機製作、所需之機械、全然無有關係、

並聞該工場每日有製造爆擊機兩架之能力、

苦哉赤都生活
物價暴漲民有飢色

【張家口九日電】據最近自赤都西安歸寧武（晉北管內）之商人所談、該處爲物資不足與物價暴騰所苦之市民、已暴露其悲慘之生活、此即自事變勃發以來、由於日軍不斷的努力、向敵地帶物資之流入完全遮斷、彩其內地一帶、物資無所補給、因而民衆之生活、已陷於萬分困難、該內地西安之慘狀、自生活必需品之麵粉小米、高粱、肉類等之缺乏、已達於極點、是以其價爲之暴騰、市民之生活已完全陷於飢餓之一途、尤以奸商乘勢跳梁、物價之昂騰、已達極點、均爲人所共知者、雖有西安市政府從事物價取締對策、加以嚴重取締、施行公布公定價格、惟事態已陷於不可收拾、故致商人之倒閉破產者、日益激增、而市民亦仍然困於苦窮之中、

晚刊一大張

民生部認可 瀋陽日語學院招生

級別 高等科 一年級一百名 二年級編級生十五名
中等科 一年級一百名 二年級編級生三十名
學額 補習科一百名
報名 自一月一日起至一月廿九日止
考試 一月三十日
開學 二月三日（有初中國優畢業証書者免試）
校址 總校 奉天市工業區五馬路南三街電話二五一四六番
分校 小南關柴草市（另有詳章函索附郵票四分即寄）

關於購買自動車及膠皮裡外帶申請謹告

茲依當局之指示對康德七年度第四期（自康德八年一月至康德八年三月）自動車並膠皮裡外帶需要者須按左記要項申請當即受理特此謹告

關於本期配給之車輛爲 日產乘用自動車並日產貨物自動車本期豫定配給之膠皮裡外帶大 略與第三期之尺寸相同按每各期購買申請書查 定之同期配給決定後認爲失效關於前期（康德七年自十月至十二月）未配給或配給數不足於申請數者希從新申請是荷

申請要項

一、申請期限 限康德八年一月三十一日前按第四項區域申請書到達敝本社、支店、營業所或出張所者、於申請期限後收到者、希下次從新申請

二、申請用紙 請同敝本社支店或營業所請求

三、申請受理範圍 除軍需官需鐵道總局及交通會社外限一般需要者（含關東州）屬於官需者希直接向官需局申請之

四、申請地址

省	
奉天、通化、興安西、南（但限自龍江省與泉起至ハルハ以南）各省	本社或奉天營業所
新京特別市、吉林、間島各省	新京支店 吉林出張所 公主嶺出張所
濱江、北安、黑河各省	哈爾濱支店 孫吳出張所
龍江、興安、東北南（但限自與泉起至ハルハ以北）各省	齊齊哈爾支店
牡丹江、東安各省	牡丹江支店
安東省	安東支店
錦州、熱河各省	錦州營業所 承德出張所
三江省	佳木斯營業所
關東州	大連支店

康德八年一月十一日

奉天市瀋陽區惠工街三段

同和自動車工業株式會社

全滿歷史最古之專門店

新式帽章 制服鈕釦 優勝旗幟 優勝贈盃 七宝記章 精巧花瓶 商標牌 各色徽章

金華號

大連市山縣通

電話(2)七九四六・振替大連一五九八

呂大使進宮 奏上赴任詞

【新京專電】近將赴華就任之呂駐華大使、十日上午十一時二十五分晋宮、同三十分、蒙 皇帝陛下賜其覲見、奏陳赴任詞、即自御前退下、次之、正午、該大使至軍司令官官邸、臨梅津軍司令官大使之送別午餐會、交相懽談、下午六時、臨張總理在總理官邸之招待晚餐會、

軍需學校定期 舉行卒業式

【新京專電】國軍軍需學校、自十五日午前十時半在新京小五馬路該校舉行第八期滿系候補生卒業式、 皇帝陛下御差遣侍從武官供覽卒業生之劍道試合作卒業講演云、

臨近舊年匪氛復熾 小南連出兩搶案 均在今晨未明時損失頗鉅

自新年以來、市內之强盜事件、頻次發生、當局對此、極爲注意、城內警察署管內、因一夜之間、竟發生兩夥强盜事件、乃由司法科搜查股、躍起嚴搜匪人中、

A 十日午前一時許、市內瀋陽區小南街一段五號天合成洋滷鋪、執事宋玉珩（現年三十九歲）宅、突有四名持匪、自後門侵入、道其來意、當由客人張萬貴告云、『當家的眤在家、誰也不知道錢在那兒』同時柜夥張志與亦擬乘隙而起、不意竟觸胡匪之怒、操起提棒打去、正中該人左顎部、毆打之後、並將主人宋老及其他二人、用麻繩細縛、搜出現金三百圓、狐狸皮袍一件時價約四百圓、共計七百圓、然後倉皇逃走、

B 十日午前四時、市內瀋陽區小南街四段四十八號維城國民學校校長慶厚（四十一歲）宅中、忽有兩劫匪、以棒砸壞外面玻璃、侵入宅內、用電線綑縛慶宅家人、搶去現金二千三百四十圓、金懷表兩個、手鐲兩個、强奪後即逃走、

舊歷年末警戒 各署齊出動旬後施行

奉天市警察局、爲確保舊歷年末之市內治安力防宵小俾使市民平安度歲計、特擬定於本月下旬、由全市各警察署一齊出動、施行舊歷年末警戒云、

首都籌設電車

【新京專電】着手解決國都以交通難之、交通電化委員會、爲應五十五萬市民之要望不顧年末年始之休假、努力蒐集資料之結果、八日滿於各機關資料蒐集完了、年末、委員會呈請建局、以爲宜採用最容易並軌道電車、至於送電電用機材及電力、則電業會社現有已極定、委員會研究課題之加空線使用鉛線之件、技術上研究結果尚未判定、因難得銅線、尚未之定、如銅線僅有五千噸已足矣、

京衛生試驗所 改稱爲防疫所

【新京專電】自去年國都發生百斯篤後、市當局即痛感從來防疫之缺陷、爲樹立恒久防疫之對策起見、目下對其具體案適正研究中、關於該案實施之前、決定將從來觀町之試驗所改稱爲防疫所、對其機構業經整備就緒云、

滿系初等教員 州內改善待遇

【大連】州廳當局、俾同關東州滿人初等學校教員之待遇與現生活程度之不安、遂認爲有改善待遇之必要、已參酌各種事情而檢討改善待遇、期此次之改善、對各公學堂滿人教員、將不問有無資格、一律提高月薪、此舉將於四月之新學期實行、至於提高待遇之程度、每人一年額大致提高二十五圓云、

興農 省下各縣合作社 議設興農會

奉天省興農合作社聯合會、於十日午前十時、在興亞會館舉開協議會、各縣合作社事業部理事均出席、首對於藥工品之統制、增產、購買、資金等、舉行審議、並對興農會之育成問題以下合作社事業部門全般、舉行協議云、

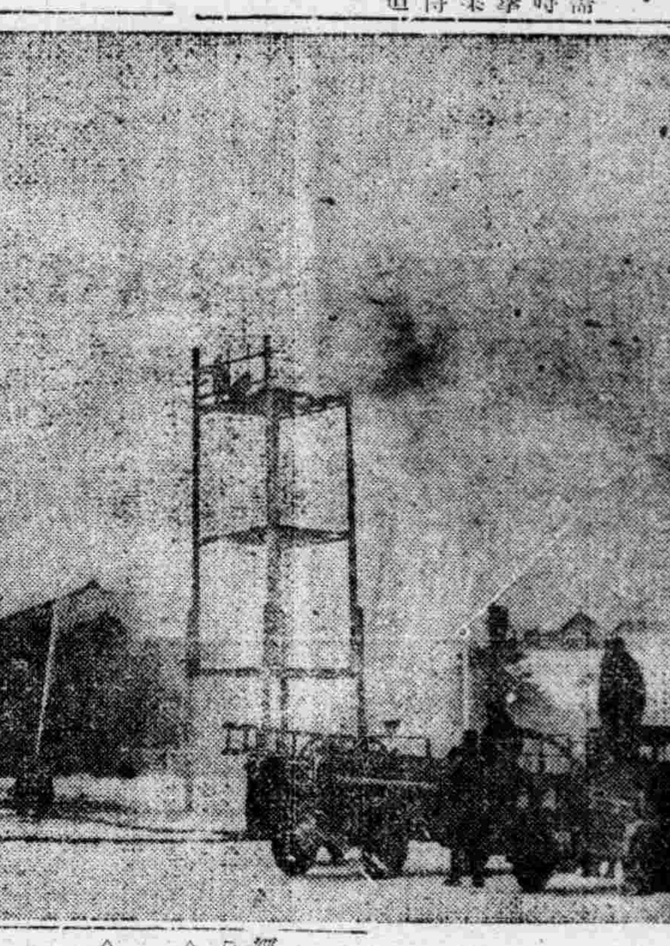

細雪霏霏水車奔馳 消防署舉行初出式

奉天市消防署之初出式、循例於細雪紛紛之十日午前十一時、在市內大和區富士町青年學校校庭內舉行、市內各機關代表均參列、關於點檢及消防演習等、水車奔馳、不屈於塞天之署員、大事活動、觀者一同深爲感激、王警察局長、鄭市長、齋藤警務廳長分致訓辭後、至正午告終云、（寫眞即演習時情形）

第六回滿洲儲蓄債券 二次抽籤發表

【新京專電】第六回滿洲儲蓄債券第二次抽籤、經興銀發表當選番號如左、

△一等（一張六組共通）四四〇五〇

△二等（四張六組共通）一九三六三、四三四四〇、二七一〇七、三九二六一、

△三等（十張六組共通）三三八〇六、二七二一五、二七八〇六、一八三三三、二五七三五、四四三六二、四二三〇四、四一八五七、二〇一六一、九五六三三、

富田氏贈金

【新京專電】前興銀總裁富田勇太郎氏、當此總裁辭任之際、遂提出現金一千圓、寄附於滿赤作爲事業資金、並提出現金五百圓、作爲軍人後援會事業資金云、

天地明朗（五）

現琦

◇◇儲蓄實記應募作◇◇

文華、『大哥眞有兩套、說忌就忌』稱讚中含有佩服的表情、

貞母、『別看現在你大哥花幾個零錢、情實也受過艱難哩』感傷的口吻、

文華『還是大嫂知道大哥的苦衷、』略帶戲笑的神色、

王興國、『那可不！怎叫老夫老妻呢！』高興的味道、

貞母、『說些正經的吧、別拿我開玩笑、』莊嚴的口吻、

文華、『大嫂已經下令、大哥還是繼續你那三個信條的話吧、諷刺帶催促的形色

王興國、『我忌了煙酒之後、月間還可省出五元六元的、這幾個錢對於家中的生活也不無小補的、所以家中生活稍覺安定、可是我一轉念一個月賺的一個月光、這也不成、一旦若是有了天災病孽、不是雙手握空拳、沒有着嗎？所以我就到外面工場等處、攬些像婦人能作的縫洋襪、聯破皮子等活計、拿來家叫你嫂子作、

大陸日本 時刻表改正 定期在奉討議

【京城專電】日鐵道省對於昭和十七年度一門海底隧道開通後之時刻表改正、及實施關釜連絡船之三運航、業經進行研究、遂期定於二十一日在奉天滿鐵鐵道總局、會同鮮鐵、滿鐵、華北、華中各運輸關係者作大陸方面之協議、屆期在京城開第二次會同、正式整理同答案云、

市民防空懇談會 古宮中佐說明防空壕。

全滿省體育擔當者 定期集京開商討會議

【新京專電】民生部當局爲其本年度体育關係事務之圓滑起見、將於一月十七、十八兩日午前十時在民生部講堂、開全滿省（特別市）體育擔當者商討會議、磋商康德八年度體育關係事務、並報告地方體育關係情況等、實行種種協議云、

旅順黃金台畔 避暑客激增

【旅順電】全滿唯一之景勝避暑地旅順、每年前來之避暑者、多宿於黃金台之大和旅館別莊、今年方屆新春、避暑客之預定房者、陸續不絕、其間並之十九戶、早已預約滿員、旅館方面對此處理、頗感頭痛云、

分區徵兵檢查 各徵兵署及日程發表

關於第一回徵兵檢查、決定爲二月一日起至四月十五日止、已誌昨報、茲因市當局更將第一徵兵區徵兵檢查開設日程表發表如下、

第一徵兵署

奉天市敷島區厚生街五段一一號厚生國民優級學校講堂（午前八時廿分集合、二月十一日休）

共檢查月日及所檢分區名如下、

二月一日（瀋陽一心東、大南第二、大南第三、大南第四）
二月二日（大南第一、大南第五、大南第六、小南第一小南第二）
二月三日（小南第三、小南第四、皇姑大囊第三）
二月四日（三國大寶第一）
二月五日（大寶第二、大寶第四、大成南、大成北、大平東、大平西、大有）
二月六日（北陵順天、安民東、安民西、北陵瓦當南）
二月七日（瓦當北、北塔、萬年、瀋海北營北）
二月八日（吉祥、歸安喜古東、喜古西、北營南）
二月九日（望北、鄰文東山、大東德化、凌雲）
二月十日（珠林、地壇、東安、安南、長安）
二月十二日（延吉、興民、福安）
二月十三日（會城、東陵、東營北、青雲、長流東塔）
二月十四日（東營南、啓明、運河全區）

△第二徵兵署

奉天市敷島區厚生街五段十五號市公署講堂（午前八時廿分集合、三月廿一日休）

共檢查月日及所檢分區名如下、

三月十四日（大西第一大西第二、大西第三、大西第四）
三月十五日（大西第五、大西第六、大西第七大西第八）
三月十六日（大西第九、降昌南、降昌東）
三月十七日（降昌西、永安南、永安北）
三月十八日（小西第一小西第二）
三月十九日（小西第三小西第四）
三月二十日（小西第五惠工第一、惠工第二）
三月二十二日（惠工第三、惠工第四、北興第一、北興第二）
三月二十三日（北興第三、北興第四、北興第五北關小北第一）
三月二十四日（小西區回教、北關大北第一）
三月二十五日（大北第二、大北第三、大北第四大北第五、大北第六）
三月二十六日（大北第七、小北第一、小北第二小北第三、小北第四）
三月二十七日（小北第五、小北第六、東關大東第一、大東第二、大東第四）
三月二十八日（大東第三、小東第一、小東第二小東第三）
三月二十九日（小東第四、鐵定東、鐵定西）
三月三十日瀋陽一德東一心西、一德西）
三月三十一日（一德中央、一心中央）

△第三徵兵署

奉天市大和區新高町六號新高國民優級學校講堂（午前八時廿分集合）

四月二日（大和西塔、加茂、十間、宮橋、北松島、北春日、大廣場、宇治町、東浪速、三景、南松島）
四月三日（江島、春日住吉、富士、訥明、塔東東、平安）
四月四日（稻青葉、稻葉、北松梅、彌生西、青葉、南稻葉葵荻、中松梅南彌生、南青葉、葵荻、南松梅、高千穗、南藤町稻葉、南白菊、江北西）
四月五日（敷島康泰第一、康泰第二、康泰第三康泰第四、厚生東、厚生中、厚生西）
四月六日（厚生北、北市場、協和第一、協和第三、協和第四）
四月七日（協和第二、朝日楊武東、襄光東、襄光西）
四月八日（東亞中、東亞西、楊武西、襄光中）
四月九日（東亞東、江北東、北朝日、鐵西加工
四月十日（興順、興亞
四月十一日（三工、末廣）
四月十二日（齊賢、貴如勤堂、末芳）
四月十三日（景星、滿蒙）
四月十四日（裕工動工廿譯）
四月十五日（永信全區于洪全區）

△決定徵兵署

奉天市敷島區厚生街五段十五號市公署講堂（四月廿五日午前九時開設）

天氣豫報（十一日 奉天地方）
西風 雪後晴
最高零下六度三
最低零下一五度九

第一回 奉天市民滑氷會

本報主辦

當國際情勢緊迫之今日、建設高度國防國家、實當前必須之急務、而感吾人責任、重而且大、蓋國民健康、關聯國家運命、古人所謂健全精神、寓於健全身體、意亦即身體不强、無由報效國耳、本社有鑑及茲、多年提倡體育、意在提高國民體位、曾舉行各種事業、備得各方贊許、兩爲多季大事業之『奉天市民滑氷大會』網羅小學生、中學生、及各級各界人士、銀刀氷影、昭健國報國之精神、與稱盛舉、茲其第二次大會、已定於二月二日在國際運動場盛大舉行、爰臚列要綱如左、

滑氷會要綱

日期 康德八年二月二日

地址 奉天市國際運動場氷上競技場

報名地址 盛京時報社事業部

報名截止 康德八年一月二十日

參加資格 限住奉天市內滿人

競技種目

△團體競技（團體正選手四名補缺一名）

一、小學校男子對抗 八〇〇米接力（優勝校授與優勝旗並優勝杯）

一、六〇〇米接力 二、中等學校男子對抗（優勝校授與優勝旗並優勝杯）

一、六〇〇米接力 三、一般對抗（優勝團體授與優勝杯）（午後四時起）

△個人競技

一、小學生（男子女子）四〇〇米競走 八〇〇米競走

二、中等學校（男子） 五〇〇米競走 一、五〇〇米競走 三、一〇〇〇米競走

三、中等學校（女子）四〇〇米競走八〇〇米競走

四、一般男女（午後四時起）五〇〇米 一、五〇〇米、三、〇〇〇米

五、型滑（個人競技一等起至三等入賞者授與賞品）

主催 盛京時報社

後援 滿體奉天事務局

請患婦女病者注意

逕啓者敝人素患月經不調病症並兼白帶……多年經治始終無效……

鳴謝人 瀋陽城北沈旦堡雲深堂張宅 張素雲啓

治愈淋病花柳

敬啓者敝人原係商人久在外埠作客終年獨身……

鳴謝人 劉福德謹啓

局所塗布劑

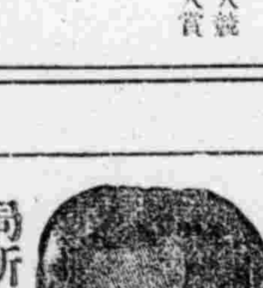

男女性慾不滿陽痿無感症 請用 ゼーブレビン 最補利嬪

最補利嬪爲醫學博士中井卓次郎先生創製生殖機能衰弱治療之最新藥劑……

（定價）八瓦入一圓二角 二〇瓦入二圓五角 五〇瓦入四圓五角 一百瓦入七圓八角（送費四毛二分）

發賣元 東京 東京世田谷區松原町四ノ一四〇 天醫堂

總代理 奉天市小西關大街 廣濟堂大藥房

滿洲國安東市市場通 一本大藥房　新京三笠町 井上誠昌堂　吉林河南街 宮崎大藥房　吉林驛前 林盛堂藥房　哈爾濱傅家甸九道街 松壽堂藥房　哈爾濱傅家甸昇平街 親井泰昌堂　山本長藥房　哈爾濱石頭道街 原田　哈爾濱石頭道街 旭 昇　大連市浪速通 日本賣藥株式會社　滿洲國圖們 新井藥房出張所　天津日本租界旭街 松本盛大堂

▲其他全國著名藥店均代售者如遇貨物售罄時請向發賣處定購爲荷 說明書免費奉贈

惟利時鐘表店

奉天市中街 新開幕 眼鏡 鐘表 美觀 準確

張國維廣告社作 奉天市鼓樓南

パピリオクレーム

塗後立即現乾狀之雪花膏絕非良品 因含水分過多以致易成乾狀有三四分之滲透分泌作用才爲眞實優良化粧品

拍必麗雪花膏

A用普通乾性雪花膏者用（男孩用亦可）

B粗糙性肌膚者C白粉下用

新高香蕉糖

少爺、小姐們的伴侶 新高香蕉糖。

新高駱駝

讀書、運動、散步等莫忘攜帶與愛用

新高製菓大連工場

世界珍聞及其他

康德七年度放送之回顧(續)

(劉多三)

今年的收穫、正是來年以及來年的來年的文化界的礎石、

至如放送內容裏的具體變革如轉播北京的演藝與舞台劇、添設易於理解的新聞解說、爲慶祝二六〇〇年的日本史講座等宣報道、敎養、慰安、三方面無不精益求精、雖然這不能滿足聽戶的各個人、(其實到何時也恐不能)

在節目編成上、有一點可感謝的、就是各方面的不惜協力與聽戶的隨時來函請示辦法、協力機關、有放送參與會、在指示着整個方針、海外放送方面、有對外放送委員會、學校放送、有學校放送委員會、都是各該方面的權威、在協同努力着之外、就是滿洲放送文藝協進會與各地區的放送懇談會了、

聽戶方面的來函、數量顯然增多、糾彈着得失與指示應興應革的辦法、我們都虛心的接納着、我們要和聽戶打成一體、來完成放送團體性與國民性的偉力、

總之、時局愈複雜化、聽戶愈增多化、放送內容的漏底、愈感覺困難、克服這困難、唯有期待舉國人士、來幫放送從事者的忙、否、也就算是幫自己的忙了、

三、聽戶的增多、

九月末掀起一大波瀾、就是全滿聽戶突破三十萬多、舉國人士、均於欣喜中、露出驚愕、何以竟於電電經營放送事業短短六年中、竟有這樣的成就呢?這似乎是個奇跡、如臨時新聞所傳譽如大同二年九月、就是電電經營放送事業的當時、全滿聽戶不過爲五千八百多戶、康德元年末爲一二、三八六戶、二年爲一九、七六四戶、五年則突破十萬、六年突破二十萬、七年九月竟突破三十萬、到年底、則有達成三十五萬的傾向、至將這三十萬的數字、與經營當時約五千多戶相較、眞不啻今昔之感、

聽戶增多的理由、要略言之、不出

1國民文化程度進步的結果、已將無線電自然的列入、實際生活裏、而使生活現期化、同時更理解無線電在文化上國防上的重要所致、

2無線電價格的低廉與修理機關的普及、電電爲了這點、傾注全力、在講求着、否、毋寧說是爲國民在服務着、

3放送內容、多少有些充實、使人在愛好着的表現、

總之、這理由到不是奇續、因之、說突破三十萬是自然的產生、也未爲不可、基於前次理由的日益增强化與增高化、則我們的聽戶開拓前途、遼遠可知、

同時、當我們看到先進諸國的放送普及情形時、我們爲了不落人後、更非在聽戶開拓上致意不可、我們爲了文化、爲了國防爲了不和政府游離、覺悟到成爲一員滿洲放送的聽戶、更有絕大的意義、那帝斯治下的普及目標是一戶一台、我們也希望把這個目標、掌到我們的國度裏

方今國際情事激變、德謨克拉西國家群、已在全體主義國家的鐵錘下、遭受殞落的運命、同時東亞新秩序建設的展開、已步入了坦途、在這世界歷史的轉換期中、吾國所負擔的使命、實在重大、同時這重大的使命、怎樣反映於放送實現裏、也就是如何擴充施設、革新內容與開拓聽戶這三點、康德八年定比康德七年、作進一步的活動、以昂揚新休制所示的歸趨、(完)

龍蛇對話

蛇公!

龍、我要走了?您也要當令了、在我臨去之前、我先代表世人、敬謹歡迎您、我正該恭迎如儀、特別致賀?

蛇、龍公!謝謝您!您在這過去一年之中、能于龍光萬丈直射斗牛被于四表、格于上下、打開了重重密密的烏雲痠雨、尤其是亮在東方讓這堂堂的亞洲、都自黑暗暗亂棼棼裡、能把可怕的暗澹世界、轉成了明朗的乾坤、這首功當然爲您、我在這歡送的時期、也應當代表世人、敬謹申謝啊、

龍、不敢不敢!過去我旣値年、這便是我應盡之責、談不到甚麼首功、如今都市的人民、雖說已然重睹天日可是鄉莞郊曠野、還沒有脫黑幕、現在輪您値年了!我這微勞不算甚麼、還仰仗您的大力、繼續我未竟之志、

蛇、您放心累了整整一年、現在也該休息休息、您且回到滄海、修鱗養爪去吧、眼前是新年已到、眼看這東方的一切、都要跟着萬象、突然更新、可喜偕大這份基礎、還是舊年能給您作的、我依着「蕭規曹隨」的古例、敢不敬步明公之後萬分努力嗎?(未完)

第62局　濟濟多士(藍先勝)

着法明日披露

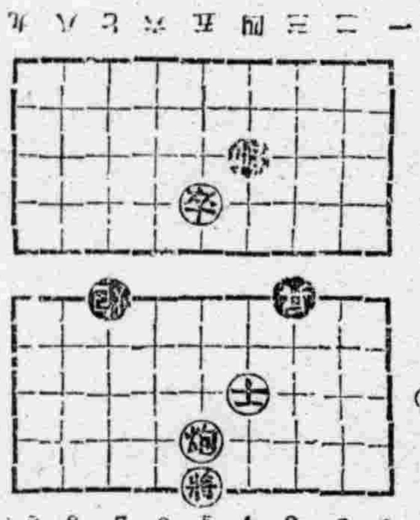

◎徐母回車着法

車二退六、車五平八、將六平五、

象棋雜談

天津　田玉書

象棋一術、進化到現代、已經不僅是個人陶情治性的工具、而且是改進社會、聯絡邦交的一種高尚的藝術、中國象棋界在民國十九年二十年前後、對於象棋提倡運動、獲得偉大的成功、接連舉行了華北對華東、華東對華南、兩次大規模的比賽、不僅掀起了一般人對於象棋與趣的狂熱、就是象棋藝術的本身、也有着長足的進步、當時著名的好手、華北方面有韓萬亭、趙文宣、張德魁、華東方面有謝俠遜、周德裕、萬啓有、羅天揚、竇國柱等、華南方面有黃松軒、盧輝、李慶全、馮敬如、曾展鴻等、這諸位極高深、寬力雄厚、兩次大會戰、說得上是勢均力敵、旗鼓相當、可惜好景不常、事變以後、象棋界的熱鬧、也就跟着煙消雲散、就華北而論、幾年來北京天津方面有時也舉行比賽、不過大抵規模太小、不甚熱鬧、廿九年夏天盛京時報主辦滿華聯歡象棋賽、當時我代表天津市出席加、這次比賽、比較令人滿意、對於提倡工作、亦有相當的收穫、我們希望這種大規模的比賽、常常繼續舉行、以使這種高尚的藝術能夠充份發展他的改進社會增益邦交的效力、

廿九年十二月間、我曾遊覽北京、和在當地的唐山名手楊茂隆對奕五局、我倖勝四和一、後面所記錄的是第二局、如下、

民國廿九年十二月四日奕於北京三義軒、

唐山　楊茂隆　　天津　田玉書　先勝

馬二進三	兵七進一	卒七進一	馬八進七
馬八進七	馬二進一	炮二平一 新	車一進一
車一平二	車九平八	車一進四、	車一平四
卒三進一	兵七進一	車二平三	相七進五
象七進五	炮八退一	馬三進二	炮八平七
車三平四	車八進四	卒九進一 神妙	車四進七 操
仕六進五	車四平三	炮一平二	車八平七
馬七進六	炮二進三 假	車四進四	炮七退一
馬二進四	炮二平四	馬四退六	車七平四
車四追一	車四退一	車四平三	車三退二
炮八進六 摧雨勁	車三平五	車九平八	車五平八
炮二平一	士六進五	炮八平九 伏兵	炮七平六
炮一進四	車八平九 湊	炮一進一	炮六進四
炮一平五	士五退六	車三退二	炮六退二
炮五平八	車四進一	車八進六	車四退五
炮八進一	車四進七	卒七進一	車九平三
仕五退六	炮六進三 誤	車八退二	炮六進一
車三平六	車四平六	仕六進五	炮六平五 幫忙
帥五平六	士六進五	車八平二	車三退二
車六進三 正	車六退四	車二平六 (勝)	

紅棋自始至終、保持先手、調渠並濟、措置得宜、無懈可擊、是功候勝人處、(希舜評註)

今日放送節目

無線電

一月十一日(星期六)

午前

七、三〇(新京)國歌建國體操、唱片
七、五〇(新京)先哲放事周忱、唱片
八、三〇(新奉)氣象
八、三五(新京)清晨音樂(一)大提琴獨奏1夜曲變E長調2、小夜曲(二)管絃樂『克明納伊』
九、一〇(新京)建國體操
一〇、〇〇(奉天)經濟市況
一一、〇〇(奉天)家庭講話入學前之兒童應當怎樣指導奉天市公立城東女子國民優級學校敎諭秦宇光
一一、五〇(新京)唱片
一一、五九(新京)報時

午後

〇、〇一(新奉)新聞
〇、三〇(大連)土曜音樂一、別送二、夜之雪三、香根的暴風雨外一曲
一、一五(奉天)經濟市況
四、四〇(新奉)新聞氣象
六、〇〇(奉天)兒童時間口琴合奏日本童謠組曲奉天口琴合奏會
六、二〇(新京)兒童新聞
六、五五(奉天)唱片
七、三〇(哈爾濱)講演農村經濟副業之開發濱江省立木蘭農業學校長劉志廣
七、五〇(錦州)舊劇春秋配錦州放送國劇研究部
八、四〇(北京)演藝
九、三〇(新京)評詞七俠五義金慶風
九、五九(新京)報時
一〇、〇一(新京)新聞氣象
一〇、三〇(安東)音樂一朝天子、二、寄生草外四曲趙金鼎

疥癬 伯龍氏皮膚外擦藥專治疥瘡各種皮癬遊擦散瓶無不除根　每打小瓶四元半打二元　奉天市鼓樓南　永年西藥房監製

心口疼 伯龍氏心口疼藥主治心口痔痛肝鬱氣滯消化不良等症服後立顯奇效　每打六元半打三元　奉天市鼓樓南　永年西藥房監製　兩盒不加郵費　每盒六角

脚氣 伯龍氏脚氣藥水主治各種脚氣凡脚趾奇癢爛皮流水奇癢特甚者擦之無不立效　每打四元半打二元　奉天市鼓樓南　永年西藥房監製　兩瓶不加郵費　每瓶四角

化痔 伯龍氏痔瘡膏主效消炎化膿止血止痛除舊生新堪稱妙藥望有斯疾者希試用之　每打五元半打二元五角　奉天市鼓樓南　永年西藥房監製　兩盒不加郵費　每盒五角

哲理 應用 漢譯 **紅酸療法** **函授** 簡章函索即寄

紅酸療法爲日本全國開業公認之世界的新發見凡藥力無効之各種慢性痼疾均能在最短期間治癒〇〇中風神經痛全癒者甚多〇〇開館廿五年紀念特典中〇〇畢業者則指導其開業　日本大分縣香香地町　公認 **紅療哲學館**

淋病與赤白帶 以上十年前　內服僅二三日乃至六五日即告大癒!　**世界獨特的秘藥**　男女諸位請速購服早登彼岸

百發百中　無効退金　責任保全

京城 **都藥房淋藥**

噴噴好評　藥價二圓、四圓、八圓

一人疾患・八圓　△本藥非能一時即止濃日而再犯的流行藥亦非從來的自壞油　△服後僅一日間保兆奏　△如不奏效者持殘藥而退　△藥價【但只限八圓者】　△定購時節務請寫明於何報紙上讀過之廣告(盛京時報)並限將本廣告剪下寄來者免運費及特別折扣　△本藥爲豫防純妙之眾藥特許責任製造本舖京城驛前(蓬萊町一之二七)合資會社都藥房

奉天江ノ島町八　**まむし蝮藥房**　電話(三)四五五五

既有眼睛非使不可
一樣的看東西還是越
要鮮明越要清澄!

四角五・二角五　各地大藥房出售

眼科新藥 **速邁兒**

較從前的眼藥作用穩當而効强大、所以本劑「速邁兒」能對所有眼病、發揮絕妙的治癒功能、藥到効即發現。

因爲含有特種高貴藥材、所以不僅毫無刺傷眼睛粘膜之險、却能保護、使之根本上健全、使目力漸自鮮明、使雙眸潤美。

有本劑獨自作用、在因做細工、讀書、其他所有眼倦時、點一二滴、立覺清爽的神氣、以解疲乏、而防發生目疾之險。

【主治】砂眼炎眼　白斑爛眼　眼花目倦　脂眼淚眼　一切目病

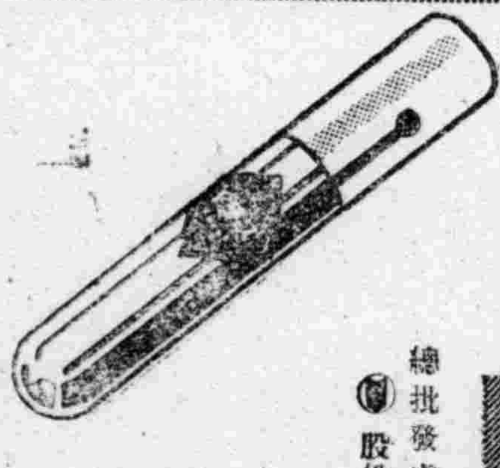

總批發處　股份有限公司　玉置商店

各地代理店均有代售

股票交易買賣　股票金融擔押

資本金壹百萬圓

滿洲野村證券株式會社

奉天市大和區加茂町第七號

滿商部外交員　衛懋禮

專門風寒救急膏藥

王潤川膏藥店啟

妻——郎君!你的身體當加保養請你每晨喝幾盃吧!

夫——是的我從此便要喝葡萄酒了

百杯健康　千杯延年

補血强壯

赤玉牌葡萄酒

林濁淨

外埠函購郵費請免

每袋一元每打拾元

咳嗽藥 **育肺膏** 主治各種咳嗽痰喘肺病吐血　每袋一元每打十元

婦科良藥 **育坤膏** 主治女子肝氣下寒經脈百病　每袋二元每打廿元

淋濁排淨病根如洗　專治白濁淋病　奉天北市場大觀園南路東

天慶堂藥業行

鹿茸活血濟坤丸

〇婦女內用奇藥〇一袋保見功効

〇直接達到病根

婦女奇藥一濟坤丸一因高貴藥料配製効驗準確可靠所以主治各病無一不癒者主治婦女經血寒病赤白帶不下腰腿疼痛子宮寒冷久不受孕經期前後不準或月經來時肚腹疼痛月經不行或產後血虧腹內有氣積痞病塊血塊等凡一切經血病一切產後痛苦均能一袋即奏奇効此藥服後能見腹內積聚病塊等源化下身休不受絲毫病化淨即愈後乃根本治法藥力能直接達到病源一年久重病心安多服幾袋全愈好身體復元如多年不生育者請服此藥二打後新充休壯保生育肥胖男孩決不食言

定價一袋一元、半打五元、一打九元

各埠藥房均有代售如直接本號函購不加郵費　藥款先匯代金不郵

總發賣奉天大西城門外路北九州大藥房

本報文藝徵文

柯炬作　楊荚畫

（三）

就是疑心生鬼！〃他一面翔護着、匆忙底脫了風衣、又捉住了張志吾的胳臂、

〃晚上有我的信沒有？〃

〃你問誰呀〃！認眞生氣似的一擇手、轉過去拿起烟捲、

〃怎麼啦？來、〃崔傑從桌上擦起一枝火柴、〃給您點上烟、賠個罪還不行嗎？老朋友、別太難爲人！〃做出一個可憐的鬼臉、轉到張志吾的對面去、

〃嗜事？這麼急？〃劉繼先從旁插上了一聲、你要有時間的話、可以到站上去會她、〃看了一看手錶〃現在已經過了鐘點了、車早也走出兩三站啦、我的崔先生、還是好好坐下來吧！〃

接了一下崔的肩膀、他順着那力量頹喪的坐到椅子裡、方才的快悅的心境又依然蒙上了一層灰黯、他疑惑白珠爲什麼會走呢？明明昨天晚上她告訴自己、爲了保重身體、決定拒絕出張、並且局裡也許可了、可是可是……一個〃？〃在崔傑的心上

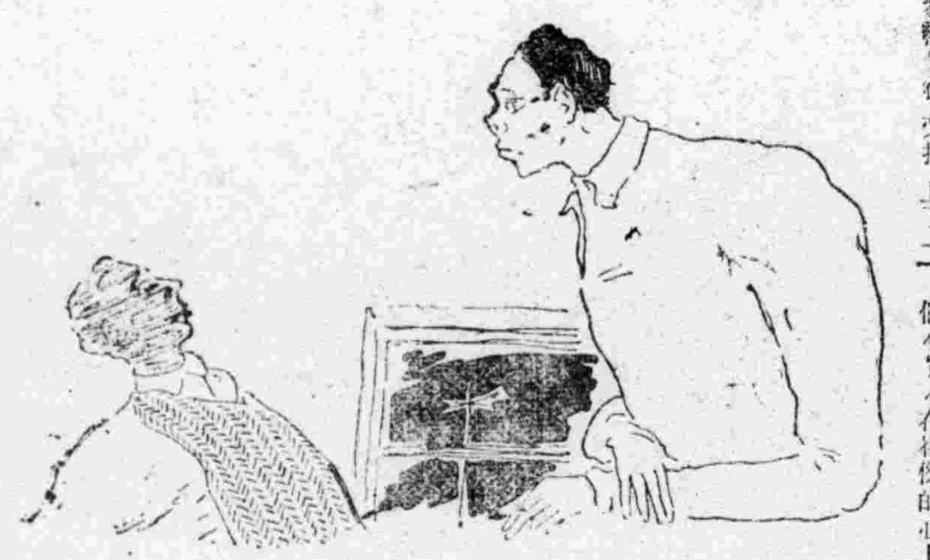

橫豎的劃着、

〃老崔〃！張志吾手裡剩了一個煙蒂、隨着遠拋進了痰盂、兩隻手支在膝上半倚着窗緣。

〃說眞的。你愛不愛白珠。並且白珠愛不愛你？〃直覷着崔傑。在等候一個回答。崔傑仰起頭看一看老張嚴肅的表情。知道他也許不是在逗着玩。

〃其實我和白珠的過從、已經很親密了、不過…〃

〃不用什麼不過、直接了當、愛、不愛、〃

〃當然我是愛她？〃同時我相信她在過去也確實愛過我、最近…〃

〃最近她的態度有些改變嗎？〃

〃是的、最近她常好隱瞞我、

嘆、

〃噯不是那個〃！示意的、張志吾擠了擠眼睛、〃不好好的哀求一下、不能告訴〃、很自然的噴着烟圈、哼哼着流行的小曲對於他身邊的朋友連睬也不睬的矗立着、崔傑焦急的、又沒有辦法的、恨恨的跺了一下脚、

〃你那知道、有要緊事呢！玩笑開的可也不小點！〃

〃好、我就告訴你、〃張志吾撢了撢下眼皮、右手取下了嘴上的捲烟、輕輕的彈了一下烟灰、〃就是白小姐又給你來電話了。〃

〃她說的什麼事呢？找我？……〃

〃她說她因爲放送的事情、今晚搭夜車南下

我的婦女人生觀

（木蘭彰）

在現代的社會裡。自從經過革命潮流激蕩以後。一切都走到建設一方面去表面上固然如此。然而實際上。每個社會中心的女子。差不多都走入了社會的岐途。這中間最大的原因是什麼？就是沒有確定了個人的人生觀。

有一個時期的女子。是醉心於參政。解放。戀愛平等。一心致力於與西洋女子競爭。結果拋棄了參政。解放的途徑。走入了戀愛。平等的岐途。甚至於終身墮落下去。這一點不能說不是西洋流毒的罪惡。因爲它所給予現代女性的人生觀。是脫去了東方宗法觀念。固然女人要擺脫變成佛教人生觀是不完全合乎時代性的。然而東方女子一定不應該整個拋棄了東方精神。時代是進步了。社會文明也隨着時代進展。以前女人的佛教人生觀是一種怕人的東西。但是其中也分出極精微的涵義。其一點是佛教和基督教的立意。完全把女人看成了穢惡。以宗教迷信爲本。除去在禮教和宗教下面束縛着受痛苦。絲毫沒有找出一個正當出路。更除去念經茹素以外最後的結果就是出家。給女人向下走的一個路途。這種趨於迷信人生觀深深的印入一般女性的腦筋裡所以才造出『做人莫做女兒身。百年苦樂由他人』的話來。悽慘抑鬱。的確是不對的。自古以來。有多少小說筆記。總是以佛教爲基調。蔑視了女子的人生。如袁明先生記乙丙日記所云。『弛溺女之禁推廣溺女之法。施送墮胎冷藥。家有兩女者倍其賦嚴再嫁之律。廣淸節堂。廣女尼寺。立童貞女院。廣僧寺道觀。唯不禁娼。三十二而娶。二十五而嫁婦人服冷藥。生一子後服之』。這種見解。實在過於偏激這樣的女人佛教人生觀。的確是一件極大的罪惡了。可是另一方面講宗教是無形的法律。除去人們誤用使變成罪惡不講以外。它的好的地方。就是利用它來維護我們宗法社會。使男女自然的走向平等的路途。尤其是在現代的社會裡。我們要以東方精神建築社會上女子的地位。確立男女平等的原則。那麼女人就不能不依靠一件法案來維繫男女自由發展的平等機會。這個法案就是女性中心的普遍人生觀。

女子的地位。在社會上要想得到自由發展。先要切實瞭解社會方面的組織然後在表面上確立了教育問題和法律問題的基礎。於是才能去建設一切事業由表面進一步而到內心！那麼在思想方面就產生了每個人的人生觀。社會既然是複雜的所以人生觀也隨着社會的趨向個人環境的趨向而形成一種複雜的情勢。可是女子的地位也就隨着這種情勢發生動搖了。在這個時期。私慾與道德發生極端衝突。觀念稍一錯誤便會發生極大的危險。由此可見人生觀的確立大有必要。決不能忽視。

時代文明的演進。使人類的心靈光大。爲了增加社會進化力量和實現人類底眞正生活。男女在社會上的自由發展。是應該平等的。無論在經濟方面。或是道德。家庭。法律和習慣種種方面。都應該由道德築立平等的原則。這種道德觀念。就是適合於東方宗法社會的精神上『宗教人生觀』。

所謂宗教人生。是自然的。並不是强制使人自殺於禮教之下。如貞操的道德。本是東方數千年來的傳統精神。因爲兩性間的貞操。是發於內心的東西並不是强制的道德。男女都願意自然的去保守。不是强迫的保守。也不是爲了對方佔有性來保守。這種保守就是宗教下指揮私有道德去做的。

廚川白村說『當作至上至高的性道德的戀愛。是二人格的至結合。所以一夫一妻的原則一經被確認必然生出相即不離的關係者。就是貞操觀念。因爲須男女相互守貞操。而後一夫一妻才得實現。貞操是戀愛神聖的擁護者。同時眞的戀愛。必隨伴着貞操。』由這節話裏可以知道保守貞操的重要。更可以知道宗教道德的可貴。所以說在這宗法社會制度下。凡一個女人。都要深切的認識這『女子宗教人生觀』的重要。

基於宗教人生去愛人類去愛萬物。都能表現實體的存在這種人生。才是眞正的人生。這種生活。才有眞正的快樂。

職業婦女日誌

（一）（小榮）

×月×日

眞難！做人眞難！尤其是女人！職業女人！

午間我們幾個人站在平台上。×小姐說。『我們都聯合起來。不去睬理所有的男人。看他們還在我們眼前自傲不？』『眞氣死人。我們比他們的工務多而增薪時他們却跑到前面去了！』×小妹接着鼓起嘴不痛快的說着。眞的！世事太不平了。一些不給女人進展的機會。任妳有天大的能力也無處去施用。然后。反要排斥我們不如他們能幹。男人太自私了。

×月×日

蘇蕭×和×姊到吉順去買件衣料口袋仍是空回來

在途上遇着同學小云她結婚了那麼漂亮。眞像個少奶奶樣。人事的變遷眞是不可想像。同來一室的天眞的孩子。却變的這樣了。唉！人生呀！

動物園這名詞倒很恰當不過若眞的這樣叫下去。我也得算其中的一匹了。不？太不好聽。是誰？這麼討厭！給起這個名。細想不怪外人給起怪名裡面也眞有怪事××主任却到打字室去跳舞。而且問打字員×小姐I love you給×小姐氣哭了。退職嗎？不値的！忍受嗎？眞悶氣×以后說不定更會有什麼奇怪的新聞呢！

我們都氣的了不得。我們立誓除了正式公事外。誰也不和男職員談話。但是能實行嗎。我可不信。

×月×日

我們祇是低頭的寫。不停的寫。手都有些酸麻了。他們却安閑自在的仰在椅子上吸着烟望在那虛飄的白烟。出神的想些什麼。眞恨人。那種偷懶的態度。簡直是混着等着發薪。如果我若有了主權。這些偷安不辦事的男人。我都叫他們受些相當的懲罰。

天氣冷了。而且在飄着輕雪。下班時風却緊起來唉。那飛舞在半空的白雪呀！正是人生飄泊無定的象徵吧啊！人的心怎的也不會趕上那樣白！

×月×日

午飯的時候。聽小給仕說×先生因一夜未歸。被太太大鬧一次。而且罰三天不許上班啊！怪不得這兩天沒有×先生眞好！大快人心我們又用電話買了三毛錢花生米。以慶祝那位×先生的受罰。這倒不是我們幸禍樂禍。我們實在希望。天下的妻子都這去樣監督天下的丈夫

信口胡說之一：測驗男人感情

（桂芬）

沒有一個少女是不希望她自己的對象是多情者的。——伴着一個無情感的男人在一起是多麼沒有生趣呢？所以。在這裡我告訴妳們一個測驗妳對象是否有情感的好法子。

（一）妳拿起他的手來。看他的食指（即第二指）能夠向上灣不能。倘能灣成弧形。便是有感情的人。一點灣不滿的表示這男子半點情感沒有。

（二）妳可以察看他的頭髮。細而柔軟而不太濃的有富於感情。頭髮過硬。且濃得看不見頭皮了的是沒有感情的人。

（三）嘴唇薄的男子不如嘴唇厚感情來得濃重。

（四）妳見他面時。不妨佯說要暫別他的話。可以窺看他是否有感情。

中國印象記

（山岸多嘉子）

山岸多嘉子女士。是友邦的從軍記者。也曾以海軍囑託楊家香的名字。從事授產事業本文是特別提筆爲本刊撰述的！

正像我愛寫日本印象記那樣。我歸國以後。感到和我很熟悉的中國。確有値得一寫之必要。

最初和中國婦女接觸所感到的是她們對於對方的臉色十分敏感。所用的話。非常善於辭令。簡直說。是擅長於交際的女人。她們這樣的對我說過。『天下那有像你這樣的好人。我願意和妳做個永久的朋友。……』那敷衍的滑頭話。實在令人可驚詫。而又感到失望。

但。經過一個時期以後。我纔漸漸地明白了她們的個性。那敷衍人的客套話。那敏感的圓滑態度。也隨之而減少。等到連日常茶飯瑣事也談述的時候。從她們的言語裡。深深地接觸到中國婦女的『眞實』。

當然。『眞實』也並非一是一二是二那樣。乃是人類人人所都有的。但中國婦女却是渴求『眞實』的。那。深深印在我的心象里。

實在說。也不祇是婦女。現在中國人都有着這樣心的。我想。尤其現在的中國。是以爲他們的支柱。

現在中國婦女的地位。決不幸福。但是她們極力掘求解放的源泉。在所謂現今日華事變之世紀的大變轉渦流里。中國婦女的解放乃至社會運動。大體不能以顯著的形式出現。不過。早晚經過這胎動期以後。必將用何等偉大的形式顯現的。去年一月。我曾在上海市外 浦東。組織中國婦女協進會的中國婦女團體。這組織固屬渺小。但是屬於社會運動和社會運動的工作。就是準備着大時代到來。我相信中日兩國的婦女。一定能夠提攜合作。但中國婦女總得免除那些交際式的門面話。纔能夠融合在一起。至少。我們之間。同是人。同是女性。

居在中國。祇是一年有半。對於中國。還不大熟悉。不過。一但到她們不能不信賴而又不卅可靠的環境時。我不由得湧起天涯地角的悲感和可憐。這是我對於中國的印象。

（圖爲山岸多嘉子女士近照）

（欲接固身體溫暖必須調順血行）

血行を良くすると躯が温まる

衰弱體質與貧血之身軀

〃腰腿〃冷厥難於操理事務夜不能安眠、頭痛頭重、元氣薄弱易疲倦之人現上記症狀皆因血行不良以致惹起瘀血病之一大原因也、

多數世人現此種症狀時忽略而施醫治、對此種瘀血症倘放置不實適當治療則身心頓現衰弱、無論男女容貌易能轉衰老故對瘀血症務須實施徹底治療調整血行是要此由〃觀之對瘀血症排除與健康上係有如何重要之關係姑且不論、例如馬之足踵漲時諸位是否常見馬自已嚙破足踵、使所瘀之血液排除、由此即可判明馬之本能知瘀血液害身體之衰弱、故施行使瘀血排除體外之自行療法、

〃〃冷厥症、貧人之血、及其他疲憊之現象、可以說係可怕之瘀血病危險信號

馬既有排除瘀血促進血行之本能故世人尤應豫防瘀血之散亂及身心疲憊爲要、

但世人絕難似馬樣嚙破足踵、故研究適當之藥物調整血行排除瘀血以致發明成功即新瘦機聖藥務希海內患者速行試用、

〃新瘦機〃服用能排除瘀血、調整全身之血液循環、援回體內部之溫暖、解消虛火上昇、肩凝、補氣、使氣色轉良、夜得安眠、漸次强化全身、故多病之人、虛弱之人欲援回健康、務請一次試用方知言之不謬也、

購買者注意

正價　三百六十個入一個月量一圓五角　德用三圓、九圓各藥店均售、但本品無代用藥故購時務請指名希望直接送購者請同製造本舖購定依爲特郵票振替口座拂款方法均可送費及其他一切將經敝所負担僅付藥價急寄不侯

東京市小石川關口町電停辻一〇四　日本微生物研究所　振替東京五六八一二番

（NN3D-368）

效果之顯著治療範圍之廣汎超於其他品數倍

自已治愈瘀血病　馬之瘀血與人之瘀血病談

新ネオネオギー

約一月量一圓五十錢・德用三圓九圓・藥店にあり

蓋世無双　治梅聖藥

新坦霸爾散係環球馳名之最優秀製劑驅黴効力之超群無與論比爲一切臨床醫家諸位賞用無不讚稱。

特徵

効力優秀・大批生産

使用簡易・價格最廉

主治

本劑治療各期黴毒並由黴毒而起之種種隨伴症狀與豫防克奏偉効、再對於脊髓癆、麻痺性痴呆、回歸熱、由一般黴毒而來之疾患、瘧疾、鼠咬症、瘴氣熱、熱帶莓瘡等、奏効更著。

詳細文獻函索卽寄

包裝

一號（〇・一五瓦）
二號（〇・三〇瓦）
三號（〇・四五瓦）
四號（〇・六〇瓦）
五號（〇・七五瓦）
六號（〇・九〇瓦）

製造發售處　第一製藥株式會社　本社　東京市日本橋區江戸橋三丁目　支店　奉天平安町三番地　天津日本租界伏見街二七

代售處　各地大藥房均有

新坦霸爾散

89

盛京時報
晨刊
光緒卅二年(明治卅九年)創刊
盛京時報社

擬作股票投資者請到股票買賣業之
滿洲山一證券株式會社
張漢傑
奉天市浪速通三二番地
電話(2)五七四七番

王委員長飛寧

【北京十日電】華北政務委員長王揖唐氏、為報告華北之政情並協商日華國交調整後之政務、十日午前十時十分由西郊乘飛機赴南京矣、再為出席興亞院連絡部長官會議、森岡興亞院華北連絡部長官亦赴南京矣、

時論

新階段的中日兩國(三)

(長岡克曉)

這樣看來。國民政府必須要作的事務。正在山積着。果然國民政府完全具有遂行這種實行的實力與意志嗎？有人是抱着這種懷疑的。立刻要什麼都作出來。這是無理的。不過。雖然有着許多的苦楚難點。也總要次第去實行的。實在今日的國民政府。是有着值人同情的難點的。國民政府得到了日本的協力。是非常有力的。抗日政府恒用武力來壓倒國民政府。對之。日本軍是斷然保護國民政府的。不但如此。並且對抗日政權的武力彈壓。也是一點不肯放鬆的。這個對於國民政府也是非常有力的。然而抗日政權。今日仍然執拗地在擾亂國民政府治下的治安。對之。日本軍隊不取作戰行動是不行的。這樣日本軍隊。雖然不是在占領地域內布行軍政。像這樣既有軍事行動的必要。那麼對這些地域。不得已不加以種種的制掣的。國民政府的自由時常感受一種限制。這也是不得已的。實際上如果不能掌握行政自由。對於財政的確立。人心的收攬。不一定能够樂觀的。這一點上國民政府是值人同情的。然而治安之維持與行政的自由是互為因果的。治安如果確保了。日軍就沒有作戰行動的必要了。因之國民政府也就能够得到行政上的自由了。反之治安紊亂。日軍作戰行動的程度也要加深。在作戰上嚴重的監視與取締。結果就束縛了國民政府的自由。所以國民政府目前雖然站在痛苦的立塲上。卻不能訴說行政上的不自由。自己前進一步。才能獲得一步行政上的自由。再前一步。才能獲得再前進一步的行政上的自由。這樣雖然希望能够早一天達成課與國民政府的重大的任務。但是那樣繁多的任務。要想急切完成是近於不可能的。除去漸漸地。一步一步地作下去基礎是別無辦法的。由於這樣的事體看來。國民政府治下的政治。與抗日政權治下的政治。哪一個幸福。這是應該訴與嚴正的國民去批判的。如果國民政府與和國民政府協力的日本的努力不足。因而不能作出成績的話。那就沒有抓住國民大衆的力量了。那才是國民政府的失敗。國民政府最少限度。要作抗日政權以上的治績的。否則其使命將不能達成。這一點是不可忘記的。抗日政權方面。是相信抗日比起和平來。能够使中國國民幸福。而且在這樣宣傳中。這種空虛的期待。必須由國民政府來證實它。昭示給全國國民。這樣才能實現中日全面的和平。才能貫徹和平建國的初衷。

抗日的中國。無論怎樣說也是疲憊極了。英美雖然大聲高呼着援助抗日的中國。然而實際効果如何。是可疑的。而且說起他們的眞意來。他們是希望延長中日的戰爭來牽制日本的。他們最終的目的。決不是希望抗日中國的强大。使中國與多大的犧牲。他們是不介意的。不如說是以犧牲中國為目標的。然而這種情形。在中國並沒有被普遍地理解。何況在抗日政權的治下呢。並且抗戰建國論也比和平建國論容易引人入耳。中國國民還有着許多人。沒有諒解汪氏的主張。所以雖然抗日政權十分疲憊。全面的和平一時也沒有實現的趨向。現在不是國民政府可以漫然坐視傍觀的時候。然而抗日政權對於和平論是取着掩耳不聽的態度的。所以目下雖然也許有着一部分人作着全面和平的交涉。抗日政權也是不顧的。

調整唯物論循從道義
定興亞教育根本理念
日文省開第一次懇談會

【東京十日電】明確立興亞教育之根本理念、日本文部省教學部、遂於十日午前十時於省內舉行東亞教育第一回懇談會、出席者為文理大教授橫崎長太郎、興亞院教務部第二課長眞方勳一氏、及陸海軍帝國教育會代表等、以興亞教育為主題、對從來之唯物主義教育理念加以調整確立物心一如之道義教育、綜合融和日本八紘一宇精神、滿洲國建國精神及新生中國之純正三民主義、而確立指導理念、設置委員會並準備進行出版刊行物等具體活動云、

綜合滿日華精神
確立共同基本原則

【東京十日電】明以東亞共榮圈之觀念為基礎、而提唱東亞新秩序之基本理念、對此共榮圈各國教育上問題、則更有具體之必要、樹立各國共通之基本理念乃為當前最重要問題、對此文部省教學局已着手進行研究十日文部省招集學界、教育界、陸海軍興亞院等關係各方面之權威、舉行東亞教育懇談會、將今後之研究方向置於何處而加以協議、其研究之方向係、

一、樹立根本理念、
二、東亞新秩序建設與教育之任務
三、東亞教學之本質等三項大致皆根據一根本理念即東亞新秩序之共通理念日本之八紘一宇精神、滿洲國之建國精神、中國之純正三民主義等國家觀將來以此等各國之理念特色而為共通之基本理念、同時並確立各國互相理解之觀念、此乃必要者、一、二、三兩項、着眼如左、

東亞新秩序建設與教育之任務、
甲、對過去英、美、法、荷蘭、蘇聯諸國之侵略對抗而確立東亞諸民族之自主的共榮圈
乙日滿華三國基於善隣友好共同防共經濟提携、而建設新秩序、
丙、育成建設新秩序之活動人材教育、

東亞教學之本質、
甲、排除個人主義、自由主義、共產主義、以八紘一宇之精神為基調、抱萬邦協和之政治理想、
乙、矯正合理主義、唯物主義而期確立物心一如之道義、
丙、改正觀想與勞働之相剋以知行合一、勤勞德化之經濟觀為立脚點、
丁、改正觀念論、抽象主義而樹立具體的、歷史的諸學問、
戊、改正教學之分離教學一致之教育、

本年初度襲昆明

日海上空軍雄姿

御嘉許額前省長遺功
聖上降旨追叙勳一位

皇帝陛下、御手念前興安東省長故額勒春氏生前之功蹟、故而於最近舉行之第三次臨時叙勳、特賜額勒春氏叙勳一位、聖旨如次、

勳一位 ◇ 額勒春
叙勳一位賜柱國章 ◇
康德八年一月四日

華南海上空軍
再炸封鎖地區

【廣東九日電】華南艦隊報道部發表華南海軍航空部隊、依去臘二十五日中國方面艦隊司令長官宣言對封鎖地區之水東、電白、豐頭港、陽江、大澳、廣海寨、與宣言發動同時已行第一回爆炸、嗣於一月八日復行該地區之偵察、並對於秘密裡搬運軍用品之敵船舶、交通機關、加以攻擊、更對於花壚、溪頭港、海口埠北方之各軍用品倉庫群、加以痛炸、全機安然歸還、又長谷川隊長所率之飛行機隊、八日午後冒密雲實行低空飛行、又對西江江口西方地區敵遊擊隊長袁帶之不城之斗門並附近大赤坎南方之敵、作有効之攻擊、全機安然歸還、

忠實盟約
堀切大使談對歐關係

【羅馬九日電】堀切新駐意大使、於九日引見鮑波特繼報記者、對遠東及歐洲之勢、以日本之立塲談話如次、

對歐洲戰爭日本之態度於締結三國同盟上即可明瞭、絕對忠實盟約、

日本於東亞樹立之新秩序與德意於歐洲建設中之新秩序同樣係以積實和平為基礎、日蘇關係、最近已好轉、今後將益愈增進友好關係云、

日大使館十五六日開
全滿領事會議

駐滿大使館定於十五、六兩日舉行本年最初次全滿領事會議、大使館側自梅津全權大使以下、花輪參事官、吉富一等書記官云、

領事館側自久保田哈爾濱總領事以下全體領事皆出席、則響應內外新情勢決定對重要諸問題加以協議云、

新年日軍活躍
到處擊破蠢敵

【石門九日電】日本軍各部隊、當昨年末以至本年對正將欲蠢動之前、大展其活躍之討伐戰況如左、

一、小川部隊為殲滅於〇〇北方地區蟠居之敵匪遂於二十六日即開始行動凡以四日間、即潰滅冀南北部到處之敵、並對抗日冀南日報社及被服廠、糧秣倉庫等後方施設、亦多加以潰滅、茲列戰果如左、遭遇之敵兵力九五〇、敵遺棄屍体三五〇、捕虜一四、鹵獲小槍三七、手槍三、自動小槍三、軍服一九〇〇、印刷器一、無電一、

一、於冀中南部之安江、河野兩討伐隊互相協力亘二十九、三十之兩日、對〇〇西方地區一帶蠢動中敵加以攻擊、獲得敵遺棄死體一五、捕虜四、小槍六、手槍二、電話器二之戰果、而舉行肅清之成果、

一、村田部隊於河北山東省境之〇〇頭察剿匪圖將欲進入而組織之自衛團本部、於二十九日遂與以急襲捕得共幹部工作員六名覆滅共兵舍一棟之後、並押收若干兵器、

一、互相協力而向正遠、西方地區肅清討伐之藤坂、森岡、加島各隊三十日與敵有力部隊交戰、亦與之擊滅計敵屍十七、捕虜一〇、小槍八、小槍四、

美陸軍呼應擴充
發表增强加里布海防衛

【華盛頓九日電】美國政府、八日發表艦隊編制、陸軍側亦互相呼應、史汀生陸軍長官發表、為增强加里布海防備、統一倍特里科島、巴拿馬運河地帶、特里尼達特島等全加里布地帶陸軍關係防衛司令權云云如左、

政府任命巴拿馬運河地帶防衛司令官沃里治少將為倍特里科島、巴拿馬運河地帶、特里尼達特島全加里布地帶陸軍防衛司令官、由是、以增大加里布全地帶指揮權、尤其謀增大防空部隊能率、而長官關於增强新芬蘭部隊計畫、並無何等言及、在史汀生長官言明同時、九日中發表如左三國防强化措置、

一、陸軍為在倍特里科島之鯨林育施行擴建設空軍基地、支出十九萬弗、
一、關於軍隊及購入軍需品輸送船舶之件、業與海軍委員會完了規定、
一、實施日前發表之州兵殘餘部隊實定動員計畫、

闡明格林蘭關係

【華盛頓九日電】最近美國政府、為向北大西洋格林蘭派遣軍隊、設置海空軍基地、而國務院當局、九日發表聲明書否認此項消息、謂與事實毫無根據、不過在格林蘭實施如次設施云云、

一、設置領事館、
一、許可對於格林蘭警察隊、供給美國軍火、
一、而以上諸措置、乃自德軍佔領丹麥本國、應格林蘭側要請而實行者、美國政府、仍如一九二〇年聲明、堅持不承認對第三國讓與格林蘭主權之方針、

對豫算教書
美兩院反響

【華盛頓八日電】對八日發表之明年度豫算教書、美國兩院之反響如左、

△巴克萊上院議員(民主黨)
新豫算吾等必施、以表國防計畫之最小限度、

△惠拉上院議員(民主黨)
余希美國之納稅者等由於此次豫算案、有更為遠歐洲戰爭軍備稅金之意氣、然諸君充分思考現在之戰爭熱冷卻後、又將如何、吾等關於美國之將來、與其僅思慮此尨大豫算如何消化、不如對現實的加以思考、

△推士上院議員(民主黨)
新豫算之輪廓已見故對英援助當於以後提出、然於國防契約未成前、必於此二年以上分割也、

△梅下院陸軍委員長(民主黨)
議會對國防計畫及其以外者、須特別考慮、

△維蒸下院海軍委員長(民主黨)
余以為對非軍事豫算全部盡可能加以緊縮、盡全力集中於國防計畫、以作得勝此重任之調整、

△馬蒸下院議員(共和黨)
羅斯福大總統如發行前未曾有之尨大國債恐有不濟故目下節節達成目的中

定時未歸還
英新銳潛水艦

【倫敦十日電】英國海軍部九日發表云、『新銳潛水艦列猶拉斯號(一二〇三〇噸)按所定時間、未能歸還認為已告沈沒』

羅總統招民主黨首
協議貸英武器

【華盛頓九日電】羅斯福大總統、九日招致巴克萊上院議員以及兩院之民主黨領袖、關於對英貸與武器案、協議約一小時餘、付與大總統該貸與武器權限案之起草已終、預定十日或十一日向議會提出、與民主黨領袖之協議、當為提該案之基礎工作、據迄至現在之傳說、大總統之草案、乃對大總統以對英國及與樞軸國戰爭諸國無限制貸與軍需品之權限、速貸與武器之最大限度、因此特殊會社之設立等具體的事項、並未觸及將貸與武器計畫之全責任委諸大總統、付與只要大總統認為必要、無論幾何、均可向議會要求之權限云、

去年河北省內
綜合戰功

【石門九日電】日軍某部隊、於河北省內去年中綜合戰果如左、

抗戰敵總兵力　二七八、五五三
交戰回數　四、四八〇
敵遺棄屍體　二八、八五四
俘虜　七、六五二
鹵獲品　山砲及其他若干

應付現下國際情勢
協議防空施策
陸海內三省決定具体方針

【東京十日電】日本政府鑑於現下之國際情勢、為强化國土防空、陸軍海軍及內務三省、乃協議防空施策、已決定根本方針、故十日定例閣議上、由東條陸相、說明如左之『關於强化國土防空之件』、已正式決定、因此政府立即基於該方針、於關係官廳決定具體的實施細目、同時在十六年度物動並資金之兩計畫上、關於防空關係資材資金等、亦優先供給、以期國土防空施策之萬全、

△關於强化國土防空之件
隨同航空之發達、關於國內要衝、能直接受絕大恣意之武力戰的破壞行為、他而我國防空體制之現狀、缺乏之處頗多、且都市之防空脆弱性亦顯大、既有鑑於此、乃為確立高度國防國家體制、速謀國土防空之强、而實施左記事項、

一、既鑑於時局實施緊急必須之防空、對於此所必需之資金及資材、謀與自他之重要問題密切調整
二、今後所有施策、統合具現强度防空上之要求

東條陸相說明內容

【東京十日電】東條陸相十日閣議席上、說明關於增强國土防空之件、茲誌其說明內容如次、

航空機愈當發達、攻擊力亦愈增加、對於從來戰事形勢、遂招來一大變革、往者、日本島國、向不憂慮外敵侵入、惟自海運大開、航空機劃期發達、我國一朝有事之際、亦必蒙敵武力之來臨、航空機在本質上、假令國土防空直接部隊有力、亦難阻敵空襲部隊全部不侵入國土之內、証諸此次歐洲戰爭事勢甚明瞭、我國防空、自事變以來、頗有長足進步、國土防衛國民防空訓練、非常進步但尤必須覺悟一朝之際、將不斷的受敵機空襲也、鑑於刻下國際情勢、增强防空體制、乃國防國家建設上之重要事項而國土防空設施完備之內容、至為廣汎、國家凡有機關、均携行之、然而必需浩大資金資材、及空軍、從而陸海軍省等一省、不能完足、其增强也、為國防國家建設上之重要國策當排除萬難以前進國土防空根本的施策、與地上國土計畫相併及實施、我國因四國情勢所不許、故緊先急行國土計畫、迅速實施也、當防空策急措置之必要加以千分考慮、我國目下進行國防國家建設各施策、此乃置防空見地於度外、頗有發生重大缺陷之處從而關於將來防空實施不必要修正之富度施設、即我國防空組織、遂行甚是進步、更增强中央機構防空教育指導機構中央之連給調整機構、各省尤須建步一齊促進、防空實施官憲及一般國民活動之下、始克得全、故為對國民予的確之理解、確立國民指導機構、同時愈益助長擴張防空協會、各府縣設立防空學校或防空講習所、使防空當事者及一般國民防空指導者階級、徹底教育指導國民學校青年學校中等學校以上之學校、課以必須課同防置防空課同必須一週日設以上教授之或以大政翼贊會實踐綱領精神為眼目採用防空教科、急速實施、蓋防空强化、亘全國京濱阪神等重要地域、絕對安全、必須急速强化、由於空中發達、戰爭形態變化、雖我國仰天然要害、亦莫可安心、況我國都市家屋構造等狀況、比較歐洲諸國、頗有防空上幾多弱點故都市自强、今後更有必要、關於都市改修備與今後必要指導統制之都市改修之點、設置廣場建設大道路、防止火災避難待避等、行空襲時防止混亂對策等、一朝有事之際、受敵空襲之塲合、不起混亂、則國民所要之物資、配給、必須研究、例如研究實施貯藏倉庫之設置、或配給計畫資材之整備之點、誠有必要、又消防防毒救護擬裝等、亦須研究、以上為現下要求之防空計畫、非常困難、有事之際、為守護日本、今後官民必須一致强力活動而尤須覺悟在完備上、尚有幾多困難為建設高度國防國家必須力排萬難以當事然而此事必須有効適切現四國情勢自須迅速斷行、誠非虛語、國民緊完成各方面之戰爭準備如不完成防空、則前線戰鬪雖獲勝利而因敵軍空襲、國內亦必陷於混亂、故吾人須覺悟國內決戰之增强也、

晚晨刊共三大張

遺失熱照作廢
苗長清原領臨時執照保管證書一張番號八〇六〇號面積五〇〇八方米土地坐落奉天市大東區興民街一段第八九號發行個所奉天市公署工務處都邑計畫料買收股發行日期康德七年八月三十日右執照同苗長清方形手戳因不慎一併遺失除呈請補發新照外並登報聲明該照與戳作廢
苗長清啓

滙票遺失作廢
啓者敝人受有康德七年十二月二十一日哈爾濱功成銀行匯奉天該行照付第一二三三號支票不記名式國幣參百元整不慎遺失除向該行掛失止付外特此登報聲明作廢
奉天中街惟利時　趙瑞馥啓

失照作廢
鄙人所有劉萬德領名部照一張巽字四二五號墹則地五畝坐落西安縣力田村清河屯大同元年五月二十日為避匪亂還居之時不慎丟失除呈請補發外特此聲明作廢
西安縣民　劉桂謹啓

契約作廢
遺失敝於民國五年買有黃鳴遠所有坐落遼中沙嶺房屯句子心地二段共十七日嗣與嫂杜高氏折居將地分劃各自管業惟該地紅契不知於何時遺失無論落於何人之手概作無效為此聲明作廢
遼中縣三台子　杜業堂　杜高氏　仝啓

失照作廢
於民國七年買李廣華地三晌潘文閣二晌六浮多五畝二計六晌一畝二分坐落通遼五區大林站更名久大公司照係坤字三二號編作洪字基地照事變遺失除呈縣署補發新照外無論何人拾去概作無效
大林六合公經租處啓

為出號聲明
逕啓者為敝號經理鳳書南郝震如二君因另有他就業於本月五號辭出嗣後該二君對於各方無論發生任何事件蓋與敝號無涉恐未週知特此聲明
奉天　廣源成啓

脫離家屬關係聲明
敝人因無財產已令長子光迎次子光達析居另度有年惟以長媳王氏屢有無理行為敝及次子無奈邀親友立具斷絕家屬關係字據外特登報聲明所有該長子光迎一家一切行為敝人及次子概不負責
胡起生率子光達啓

失照聲明
敬啓者緣為瀋東一區李石寨村劉爾屯於康德六年八月霪雨連綿河水漲發一時不慎遭水患致將先人遺留祕領名房園契紙一張並有依經額領名地照九畝一張四畝一張玉璋領名七畝一張三畝一張共計五張全數落水丟失除呈請縣署補發新契紙土地執照外特此登報鄭重聲明
聲明人　舒子全

出號緊要聲明
為敝櫃同人孫國忱與孫品一二君因另有他就於康德七年十二月廿四日出號完全脫離一切關係嗣後該二君在外一切行動概與敝號無涉特此鄭重聲明
奉天小西關朱剪爐胡同　東和成謹啓

圖章丟失作廢
啓者本號於本月二十六日不慎將橫式長方形圖章遺失嗣後無論落於何人之手概作無效特此登報聲明
奉天古樓北　德和義公記啓
電話(四)三〇八六號

頌仰康生院德政
啓者本街康生院設立以來戒除鴉片數百人院內僱員王君樹生傭員李悟傑二君對一般癮者格外加意治療均無痛苦衆癮者無已為酬特登報感謝
泰安　李桂枝尉志權等十四人啓

聲明無效
緣敝人於康德六年十一月間租賃沙子溝露天市場內經理程子謙地皮一段自建房二間當時言明除官估外永遠承租詎於本年八月一日該竟以詐術騙取出具保證書保証將前建之房拆除後另租地皮及取保後即否認前約勒令無條件拆房故對前者所出之保證書應作無效特此聲明
聲明人　馬登雲啓

聲明無效
緣敝人於康德六年八月價買在該市塲蓋有之木板房共所賣之房每間五六百圓或七八百圓不等竟於騙取買主指印為許另租地皮給與拆除損失及騙得後即行反復勒令無條件拆除故對於本年十二月二十二日被程某騙取指印及契約應作無效特此聲明
聲明人　劉昌德啓

聲明作廢
本人於一月九日來奉到地政科申報於申報完了回歸乘摩電車至太清宮站時發覺將所攜之戶管一紙為陶玉發之名計二十二畝號碼一二四二假定號一一四八東至楊姓西至賣主南北至道分家單二紙遺失自登報之日起無論落於何人之手概作無効特此登報聲明作廢
聲明人住新民縣邱屯村陶柴屯　陶玉書啓

失支票作廢
啓者敝由德順成永記開出功成銀行照付第六四〇六六號支票一張計國幣七百元整均係空白無論落與何人手概作無效特此聲明
公順祥啓

防止奢侈品不法交易 令申報在庫數量

對違反者警局決嚴重處罰之

在奢侈品禁止令下、貴金屬、飲食用器具、廚戶用器具、傢俱、美術裝飾品、喫煙用器具、隨身物品、裝飾品、玉牌、被服附屬品、文房具、紙製品、玩具等、凡百二十九種最高販賣價格、一月一日起、已告實施、關其維持勵行、取締當局、亦予嚴重監視、奢侈品禁止令、罰除金銀製品以外之商品、雖許可限制價格以內販賣、但如高級品在限制價格內販賣、當然必受程度之損失、是以今後處分此等高級品存庫品之際、應需要者之要求、或作制價格外販賣、或作限化合販賣、或作加工提高價格等、闇行交易橫行、亦在豫想中、是以市警察局經濟保安科、爲防止此種不法置賣出現於未然、對於各業者、爲指導的取締、更爲罰徹底計、在奢侈品禁止令有抵觸之商品中、其貯藏品（除在制限內低減價格販賣者外）、凡一月一日現在各業者、所有在庫數量、在十五日以前、須行申告、已分別通達、而呈報後販賣之商品、亦通達令須同樣申告、彼時講求化合販賣、加工及其他方法手段而販賣、至其價格實質的超過制限價格之均合、則加嚴重處罰、

協議輸送對策

滿鐵開營業課長會議

滿鐵因煤炭特產物等最近貨物輸送成績呈良好之傾向、對此期萬全計、二十日遂招集全滿各鐵道局營業課長於鐵道總局舉行緊急營業課長會議對以下各項加以協議、

一、舊正月特產上市急增之對策、

一、出煤良好傾向之對策、

一、促進增加木材運送、現場全體皆努力協商本年度掉尾之營業成績向上云、

全國鐵道煤炭輸送量 樹立最高紀錄

增產實效於此可見

由於全滿各煤礦出煤之增加、鐵道煤炭輸送量、於九日竟達七萬四千噸、破滿鐵創業以來之最高記錄、右係自舊臘政府積極督勵增煤以來、一日爲五萬噸乃至六萬噸、入本年連日皆突破六萬噸至五日爲七萬噸、九日遂樹立新記錄、其原因如左、

一、出煤獎勵金之設定與增煤激勵班之出動等政府增煤施策之奏効、

一、流向土建界之勞働力、於結氷期復歸煤礦所致

一、各煤礦之出煤設施中曾發生障礙、最近一部設備殆皆全部修復、

一、比較過去之出煤額鶴岡、阜新等已有顯著之增加、其他各煤礦、示有增勢、

協議徵兵事務

舉開地方徵兵會議

國兵法施行後最初之徵兵檢查、今春全國一齊實施、因之第一軍管區奉天省、十日午前十時、在禮堂開地方徵兵業務協議會、召集第一軍管區司令官、省長並地方徵兵官各市縣長、關於開設七年度第一徵兵管區內徵兵所、有所協議、

開拓戰士集團入殖 活躍極堪期待

【新京專電】以開拓增產之一元化爲目標而勇往邁進今年開拓事業、由於產業再編成、如中小工業者之歸農、義勇隊移行等、乃呈示未曾有之活躍狀況、爲解決食糧問題須向增產途程突進、而此增產戰士內之第十次開拓團四十集團一萬名之入植地區、已於去年末決定、先遣隊早已於既設開拓受其訓練、國長指導員近亦決定、僅待向建設地區入植於本年時局下團之建設、特別基於公益優先、防護施設亦稱充實、故擬於十七十八兩日、在哈爾濱指導訓練所、由第十次團長指導員、開拓總局滿拓訓練本部指導員、訓練所、交通部、治安部等關係者列席、遂入植地之現地踏査入植先遣隊之協議會議、關於入植地區視察、踏査入植計畫作成等、遂行種種協議、於是團長以下指導員與關係機關協力、自二十日前後漸次赴入植地區、俾自二月上旬迄下旬、與先遣同離開團建設之出發點、至於此次受指示團、此十九團、共餘二十一團、三月初旬開協議會議、開始入植、

在滿教務部 明年預算增加

【新京專電】在滿教務部長君松氏、前曾爲折衝豫算於舊臘東上、近已歸任結果、關於明年度之教務部豫算、約有一千萬圓之增加、總計約達三千二百萬圓、而成爲懸案之在滿師學校案、以及國民學校之增設、督學機構編輯育之兩課擴充、全滿各省學校組合設置主事、並增設衛生技師等案件、亦可見全部實現、聊應日本人希望之新階段、而整以劃時的飛躍勢態云、

渾江水電工程

解氷後即着手進行

【新京專電】水電建設局、待今春之解冰期、着手第一次水電開發計畫之一之渾江本流水電建設工程、同時關於渾江流域水沒地帶之善後處置、十日午後一時、於軍人會館、由地政總局及水力電氣建設局關係者參集、進行協議、午後四時散會云、

確定清掃隊規程

今後市容將煥然一新

市當局於九日午後一時半、開催市法令審査會、對自昨年度以來之清掃隊規程、作最後的審査、以此決定清掃隊正式歸爲衛生處保健科所屬、確立自隊長以下有區長、班長庶務長、庶係、作業班之機構、以資使灰汚之奉天市街面目爲之一新云、

法院旁聽錄

一入大學便飄飄然（下） 嫌妻欲棄反咬一口

人、所有衣服、花緞棉袍、花緞袄等十餘件、及織工呢被褥十三床、計首飾金鐲子一付、一兩五錢重、金鎦子兩個、每個一錢五分重、金鎦子一付、壽字的八分重

査上告以外尙有其他物品、皮箱銀瓶、銀盾、帽筒、紅綉花幔子、紅綉花簾子等物十餘種、右記衣服被褥首飾、及其他物品、統計値國幣一千餘元、至今尙均在被上告人家中存放、由此足資証明上告人、對于被上告人、無有惡意遺棄之意思、且可證明上告人、常住娘家之原因、顯係爲避免被上告人母親之虐待、並非拒絕與被上告人同居、已極明顯、原審關于右記情形、一概未予詳加審究、殊嫌率斷、又査李士卿、爲本件最要之証人、原審未予傳案質訊遽將上告人之請求棄抑、其審理能事、並有未盡、是以提起上告云云、本件原審判決、容認被上告人之離婚請求、係以上告人違返被上告人之意思、離去被上告人之住所、一再迎接、繼續不返、出于惡意、不履行同居義務、實屬以惡意遺棄被上告人、于繼續狀態中、爲應准離婚之唯一理由、惟査上告人、于康德六年八月初二日、經上告人之父、接回娘家時、不但被上告人未曾阻止、並由其母以休恤上告人、中年但觀之意、許可歸寧、（見第一審卷、附之原第一號証）是上告人、因歸寧父母、經被上告人之母允許、而始離去被上告人之住所、並無違反被上告人之意思可言、至被上告人主張、自己親身、及託其表伯王閣臣、前後數次赴上告人娘家、均係往接上告人回家、被其拒絕一節、上告人、既不承認其事、証人王閣臣、爲被上告人之親戚、其所爲証言、是否如上告人所云、有偏袒情事姑置不論、但據第一二兩審、言詞辯論之全趣旨、上告人始終不承認對被上告人、有何惡意、堅執不願與之離婚、被上告人亦未主張、中案有何夫妻反目、積不相能之其他事由僅以上告人、在其娘家久住未歸、謂有拒絕同居惡意、遺棄之意思、而提起離婚之訴、究竟現在上告人、是否肯隨被上告人回家同居、乃被上告人、能否不咎既往、允許上告人之回家、尙難認無和諧之望、原審不依現尙援用之民事訴訟條例、第六百七十七條、『離婚之訴、』及夫妻同居之訴、法院應于言詞辯論、隨時勸諭和解、』及第六百七十八條、『離婚之訴、及夫妻同居之訴、法院認當事人有和諧之望者、得于一年以下之期限內、命中止訴訟程序』之規定、酌予勸限、勸諭和解、尙屬不無審理未盡之違法、結果、原判難免破毀、

據上論結、本件上告爲有理由、依民事訴訟法、第四百十七條、第一項、判決如主文、

最高法院、民事第一庭、

審判長審判官、周伯申、

審判官、孫廷徽、

審判官、韓其銘、曲致中、李

書記官果煒、

札幌建友會 視察團來滿

【大連專電】札幌建友會鮮滿視察團一行卄名、以北川辰雄氏爲團長、擬約互兩週間、視察旅大、奉天、新京、哈爾濱等四大都市建築事業、已乘十日午前八時三十分抵港外之日滿連絡船扶桑丸來滿、因北海道之氣候與滿洲相近、故一行關於建築情況、按所有角度詳加視察、又日本內地之業界不振、故亦企圖向滿洲進出云、

伴隨統制經濟强化 京市率先擴充商工科

【新京專電】市商工科隨同統制經濟之强化、期國都經濟行政遂行之完璧前此乃率先爲實施機構之整備擴充、研究具體案近已得成案、故近將經過所定之手續實施、因此改組從來之『統制』『勸業』『市場』『資源』之四股擴充爲『商工』『物價』『配給』『資源』『市場』五股、而隨同此改組、關於人員約有二倍之漸次增加、於是爲名符其實之大商工科而新出發、以期經濟統制之無遺憾云、

衆院議員高橋氏 由連轉道赴北京

【大連專電】北京新民印書館長衆議院議員高橋守平氏、爲指導事務、就赴燕之途、豫定乘十日上午八時三十分抵港外之日滿連絡扶桑丸過連、十一日乘飛行機赴北京、

女作家十佳選 向海軍省獻納

【新京專電】爲海軍寄贈而辦理之美川貴代九女作家之近作、現已以『女作十佳選』之小雜誌五百部、於九日向海軍省獻納、該省恤兵部富局、遂決以最近完成昨年寄稿『光榮之部隊』之『海之勇士慰問集』、同於最近向前線病院寄送云、

寬城區三不管 滿系街將遷移

【新京專電】國都建設計畫中之寬城區三不管滿系街之移轉、將自今春正式實施、該移轉乃三年前之懸案、與現在民間之交涉雖已完了、但因資材及轉地等關係、遲延至今、今已選定伊通河北工業地帶北方接續地爲移轉地、代用資材亦已有措置、故決定實施、移轉之次序、大體自今春開始、本年中完了云、

選拔優秀教官 派遣赴日留學

民生部目下正協議中

【新京專電】將初等中等高等各級教育施設之教官（包括女子）向日本之教育及研究各機關派遣使習得教師之學術技能、並體得日本精神、爲宣揚滿洲文化與整備教育之一舉兩得之策、滿洲國基於派遣日本國留學要綱三月上旬、將國內之優秀滿系教官、向日本小學校派遣二年、使之入學、聞此消息之靜岡縣濱名郡大允保由學校中村校長、因致願以全責任援助之意、由該校卒業之高才生民生部囑託和允田三郞氏述明、爲關係者所感激、大久保校由大日本訓育聯盟推獎爲模範校、民生部爲選與滿洲國有因緣地方之學校、加以詮衡、對此有靜岡縣及訓育聯盟推薦之此提議、欣然承諾、爲向該校派遣教師、進行協議中云、

呂駐華大使一行 起程赴南京

【新京專電】特任初次駐華大使呂榮寰氏、於十一日午後六時四十五分由新京偕同田原民生部大臣秘書官、丁外務局理事官赴南京該大使去南京向汪主席捧呈國書後、即歸國一俟大使館員決定後即正式赴任云、

大使參拜神社 作新任祈禱

【又電】前民生部大臣初代駐華大使滿華修交使命之呂榮寰氏、偕夫人呂秀文、於十一日正午參拜新京神社、捧呈修祓玉串、於神前祈禱新任報告

富田總裁辭任 獻國防金千元

【新京專電】富田前興銀總裁臨辭任時、於九日到關東軍、獻金五千圓爲國防獻云、

調査倭寇史蹟 能本教授歸國

【長崎八日電】駐杭州之〇〇部隊、對駐在討伐之四周、因該地係唐時代中日文化之交流地、明寬集兩國文化交流之史實計、而爲文化提携、該部隊遂於十二月下旬招聘中央大學教授能本吉弘氏調査同地倭寇之史蹟、吉本氏已於八日乘上海丸歸國抵達長崎、同氏對調査結果發表談話謂、

平安朝時代弘法大師曾留學杭州、倭寇亦曾佔據此地而頒佈善政、故該地於史實上頗具重要性、余與同隊中之學者擬入調査該地渡現倭寇之碑石甚多、再中國最近已成立中國建設委員會、對此亦會着意、最後尙有各界文化人士予以援助云

國際佳話 對德意法匈四作曲家 日方寄贈答禮

【東京十日電】關於對寄贈皇紀二千六百年奉祝曲之德國修特勞斯、意大利畢慈裔、法國伊貝爾、匈牙利貝雷秀四作曲家之答禮、一一加以考慮、日本文化中央聯盟、決定以日本作品爲答禮、該聯盟選擇去年奉祝藝能祭演奏之北原白秋作詞、信時潔作曲之『海道東征』、十一日午前九時、在上野之東京音樂學校、由木下保氏指揮該校管絃樂團及男女並兒童合唱總員五百餘名、灌入唱盤、將此唱盤與該聯盟在每年四回發行之英文雜誌『日本文化』春季號所揭載之曲及英譯歌詞、同時寄贈云、

奉天日語學院招生

宗旨 本校成立於大同元年（經民生部認可）以造就日文日語及商業實務人材爲目的

科別 日專中等科高級科各六十名商業科壹百二十名

資格 （日專科）有中等學校程度即可（商業科）限國民優級學校卒業

報名 自十二月二十日起至一月十九日爲止

考試 一月二十日（外埠學生有卒業証書者免試）

校址奉天市大南邊門裡四段 （函索簡章附郵二分即寄）

失照聲明

權利所有人李成印領名坐落瀋陽縣義州街北街區門牌一二二號房一所計正房五間東廂房九間西廂房十一間大門洞一間西南角房三間東至周之翰西至官街南至白雨亭北至吳鳳山現在日語同文書院租用於民國二十年與畢西山出租嗣因畢西山於康德元年二月十二日向江省搬家時將原照遺失迄未抽贖此照無論落於何人之手概作無效特此登報聲明

所有權人李寶鑫謹啓

康德七年十二月十二日典權人七里河子村六荒地屯畢西山謹啓

接兌營業聲明者

逕啓者茲經中保人調說將奉天市瀋陽區一德街六段一九一號佳良鐘表行承記所有商品及舖墊全部接兌妥協所有商品及全部舖墊之代金眼同中保人如數交與出兌者分文不欠康德七年十二月十日爲接兌契約成立日所接兌者乃所有商品及全部舖墊之所有權關於契約成立前出兌者之人欠欠人及其他一切須自行處理與接兌者毫無關係恐未週知特此聲明

接兌者佳良行協記 經理人姜獻瑞

出兌營業聲明

佳良行承記經理徐承庭在奉天一德街六段一九一號因營業欠佳經業東議決情願將所有貨物舖墊等出兌與佳良行協記姜獻瑞經營欵項收清由立契約日起双方事件各自辦理以契約爲憑

出兌者 佳良行承記 經理 徐承庭 財東代表 殷乃如

父子脫離關係聲明

敝人次子張仁生不守父訓任意妄爲萬出無奈將其本人及妻子一併逐出聽其自營生活由登報之日起無論在任何親友處挪借欵項敝人概不負責特此聲明

錦州市向陽區大同街十五番地三ノ一 張德襄啓

出兌 接兌 緊要聲明

啓者利和興今經業財東及經理同意於康德八年一月二日將所有一切貨物舖墊傢俱欠內賬目等盡數出兌與興亞商行經營與利和興無涉但利和興欠外公私欵項貨物以及應聲作保概由利和興財東經理自行處辦與興亞商行毫無關係特此鄭重聲明

出兌人 利和興 接兌人 興亞商行 同啓

奉天市大和區厚生街五段二〇號即皇寺大街路南

經理退職聲明

立退職代理劉濱山情因友誼東昇煤礦公司經理岳福山因病未癒碍難經理業務茲委爲劉濱山代將東昇煤礦公司之經理職務完全退出由康德七年十二月卅一日止嗣后關於該公司盈餘虧耗及一切事務與退職人概不負責恐未週知特此登報聲明

代理退職人 劉濱山 退職經理人 岳福山

本溪縣小市東昇煤礦公司謹啓

輓馬標賣

一、品名 輓馬

一、匹數 貳拾九匹

一、觀覽地址 奉天市皇姑屯西塔灣 奉天市立家畜市場

一、觀覽日時 康德八年一月十五日自午前十時至正午

一、投標日時 康德八年一月十五日午后二時

一、投標地址 奉天市立家畜市場（奉天市皇姑屯西塔灣）

一、投標方法 一般競爭投標

一、投標保證金 投標金額之百分之一

但對投標事項欲詢問時請向奉天市公署電話（二）一一七一一一二二八號是荷

奉天市公署

代書事務開業指南

新體制下新春新創建 秘典函授良機不再

隨諸我國家法制之整備及人文之進化代書事業實居社會公益職域中之重要位置高尙淸簡穩確安定無學歷之限制無資格之羈絆然而倘非洞明請求認可之手續並精通一切書式程序雖有任何高深學歷資格亦無由開業本社函授係儘一個月最短期間按次分發日滿兩文對照之講義不啻實典公開親受日滿法律實務家之直接指導舉凡開業手續關係法規開業後之執務心得一切司法行政書式及登記手續等無不詳授無遺保證學得獨力開業之實力惟額限無多且祇招一次良機不再有志者幸勿交臂失之

全國額限一百二十名每一縣旗至多不得逾二名大都市酌加數額函索說明書頁附郵票八分空函不復

奉天市朝日區義光街五段第二十一號 法益學社啟

民生部許可 奉天電報學院招生（康德八年度）

宗旨 養成有綫無綫電報技術及日語並實務學識爲目的

額數 本科預科約二四〇名『有寄宿舍』

程度 國民優級卒業或國民高等一年程度以上及同等學力者之男生

報名 康德八年一月三十日以前

另有詳細簡章索閱附郵票四分即寄

校址奉天小南邊門裡大街

招生（插班生 新生）若干名（康德八年度）

一、商業（中等部）（第一學年（優級國民卒者） 第二學年（本校一年修了程度者））

本科（高等部）（第三學年（本校二年修了程度者） 第四學年（本校三年修了程度者））

並有宿舍詳細簡章郵票二分函寄

奉天東亞商業學院總務課啟 （電話）四、二六二八

奉天大北邊門外瀋海區靜安街一段

德國醫學博士葛納克大夫

前德國漢堡巴恩醫院院長一九四三年任南京中央醫院顧問一九三八年後任北京清原醫院醫師近應友請來奉應診

診療科目 內科 婦科 小兒科 皮膚花柳科

門診時間 每日由上午十一時至下午一時 下午三時至五時診費面議

星期日由上午十一時至下午一時本大夫精通滿語 電話二一二三八五

地址 商埠地三經路中央飯店斜對過伍禮士舊址

失戳聲明作廢

啓者敝人李顯廷名戳一棵長形因每日有柜務專在家畜市場辦事東用旋於上月十日丢失除在該場登報外換名號戳啓用嗣後前戳永作無效特此聲明

通遼吉順東李顯庭全啓

聲明作廢

啓者敝號有興泰號開出大北門滿洲中央銀行照付第四八四九四〇號支票壹張計國幣二千二百九十九圓八角八分未抽被人竊去除在該行掛失票外無論落與何人之手概作無效特此聲明

聲明人天祥商店啓

奉天大同實業學院招生

科別 中等科一學年 二四〇名 研究科編級生 若干名

報名 二月七日截止 簡章函索即寄

試驗及開學 二月八日試驗 十三日開學

宿舍及伙食 本院備有宿舍伙食學生自辦

校址 奉天市小南街三段路西 電話（四）二五八六

奉天省長許可訖

蔘茸補天丹 烏鷄調經丸 益母還魂丹 加味二仙丹 硃珀安神丸 回陽化陰膏

主治各症列下

各號出售小成商號各種良藥功效偉大久已馳名遐邇種類繁多不及備載僅將著名成藥列後

奉天市大北門白寺東第二胡同 德壽增藥房製 電話四・二九五一番

民益鐵工廠出品

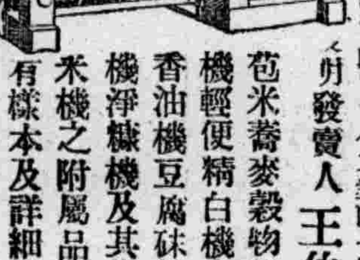

奉天市瀋陽區惠工街三段三九（工業區一馬路）

發賣人 王伯[illegible]

苞米蕎麥穀物粉碎機 輕便精白機 自動香油機 豆腐砵昇降機 淨糠機及其他粮米機之附屬品等備有樣本及詳細說明書函索即寄

應時服料 齊備 新奇物品 豐富

歡迎惠顧

大連 新大街 永裕

電話（三）〇三一六九 （三）〇四八七七 （三）一二四六

私立奉天濟民女學院

級別 一年新生一百名 四年編級生十五名

報名 自十二月二十日起至一月十九日止

考試 一月二十日二十一日兩日舉行

試驗地奉天市瀋陽區大北街三段三十三號本校 （函索簡章付郵票四分）

招生

土木科一年級五十名限愛新覺羅子弟優級學校卒業者簡章函索附郵票四分

奉天維城國民高等學校長慶厚謹啟

大贈送

男婦患瘰癧鼠瘡氣瘰不可不看 患此症者不可不服瘰癧內消丸

鼠瘡救星 擇要說明患者票二分即寄附來郵不悞

奉天小北關西胡同門牌四十四號 下窪子令 王廉士

治療 羊癇瘋！癲狂病

這種藥名五癇通靈丸此症皆因氣火痰驚怒氣凝鬱不舒愛迷心竅兒時忽然四肢抽縮不省人事口吐涎沫牙關緊閉有月犯一二次有年犯五六次者越犯越重此藥專治之此藥每打服三十日定價參拾圓

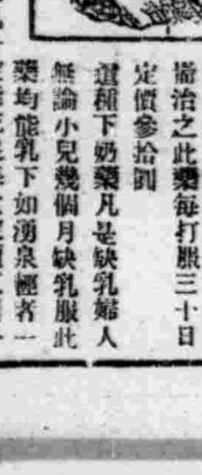

這種下奶藥凡是缺乳婦人無論小兒幾個月缺乳服此藥均能乳下如湧泉僅者一盒藥重者三四盒藥乳汁定能充足每盒定價貳圓外埠函購款用匯票郵票信內寄來（歡迎各埠代理）

總發行所奉天市大南城門外路西樓房 欣榮堂厚記

91

泰山石經峪之勝境

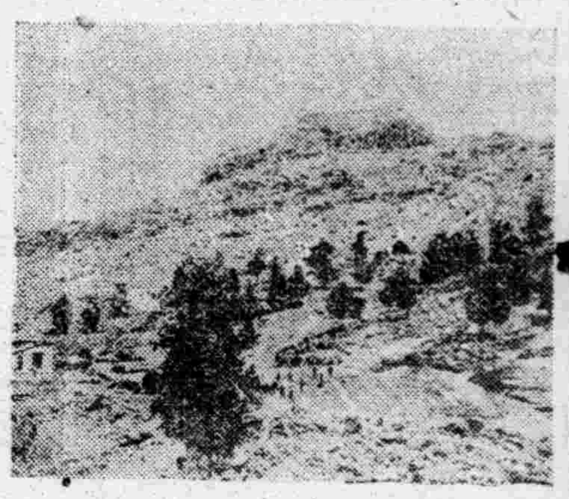

（古蹟與風景）

泰山。東嶽也。亦曰岱宗。在泰安縣城北五里。於山東沃野千里中。峰巒特起。自古有名。史記謂黃帝東至海而登岱宗。孔子曰登東嶽而小魯。登泰山而小天下。可以知其居五嶽之首也。唐六典謂泰山周一百六十里。高四十餘里與今日實測標高五千一百英尺。自泰安至山頂之山道十五英里。殆相差無幾也。遊泰山者。出泰安北門。乘驢行數里。至棧道。少行達岱宗坊。逾此則趣峻峻。皆爲石級。自山麓至南天門。石階凡六千七百八十餘級。工程可謂鉅矣。（寫眞爲石經峪風景）。

岱宗坊之上有石門一。上刻『孔子登臨處』五字。石門之北。有紅門。附近有萬仙閣桃花澗諸勝。萬仙閣右路逕達斗母宮。臨深溪絕壁。

再北有高老橋坊。山谿最幽處有經。石峪。石表平坦。方廣畝丈許。上刻金剛般若經。字之大者方一尺五寸。共九百餘字。書體雄渾。爲金石中之白眉。無書者姓名及年代。若依鄒嶧尖山摩崖有唐邕章子深之名。徂徠山摩崖有王子椿之名。則謂此石經乃以上諸人所書。亦無不可視刻字有一部剝落。餘不足三百字。故愛之者。莫不爭拓存之。且此石之上。經長年流水多被沖蝕。後人會加工補雕。然新舊顯然。經石上部有『曝經石』三大字。乃南昌萬恭所題。西方石上。又刻『高山流水』四字。旁有石亭曰高山流水亭。萬恭作記刻其壁。亭楣有聯曰『晒經石上傳心訣。無字碑中寫太虛』。又有『天門倒瀉一簾□』。梵石『□呵千載文』。爲石經峪一大勝觀。遊人多徘徊不去。

過此則至壺天閣。有石門曰迴馬嶺。再行約一里至中天門。已登泰山之半。前望南天門右有日觀峰。左有觀峰。中則玉皇頂見爲繞中天門。登雲步橋。橋北有宋眞宗登臨遺跡。傍有五大夫松。今雖猶存三株。倘有五松亭兀立路側。足資點綴復登石級有石門。爲昇仙房。履險援纜宋越南天門。乃達山頂。頂上有碧霞元宮。東嶽廟在宮後絕壁前。摩崖上有秦李斯唐玄宗書刻甚多又有孔子登山廟。與玉皇頂同聞於世。玉皇頂上有玉皇殿。殿前巨巖突起十數方。古稱泰山天柱者是也周繞石檻。旁有華表秦碑。其莊嚴之象。莫可言喩。其餘青松紫嵐。無往不佳。四顧山海。開濶雄大。孔子謂登泰山而小天下。信不誣也。

※＝拓片即石經峪之刻經（天）

神皋雜俎

算題趣談

分搬百磚解答

・劉醉陶・

自從我之『分搬百磚算』題發表以來。屢承 各界人士。來函垂詢算式列法。日有數起。似這樣不値人注意的一道算題。竟蒙諸君如此重視。足見諸君富於研究興趣。鄙人於感荷之中。又不勝榮幸之至。惟因精力及時間所限。不能一一直接答覆。致有負下問之至意。茲於報端。作一簡略之答覆。還祈諸君見諒是幸。

按此題係鄙人所著『混合算術四則詳解』之一題。原書本列有顯明之算式。及詳細解說。惟因報端排版不便之故。故略其算式。而僅說明其算理。茲將算式。再爲說明之。查此題立總式不如分式明顯。今謹述分式列法如下。

先以三乘一百得三百。減一百餘二百。再由三減去小數十分之五。餘二又小數十分之五。以於餘數除前餘數二百。得八十。爲無女子時童子應有數。再此爲第一算式。再由一百減八十得二十。爲無女子時男子應有之數。此爲第二算式。又由二減小數十分之五。得一又小數十分之五。再以二乘之。得三。爲交換時取出男子。加入女子之數。此爲第三算式。又由三減二餘一。再以二乘之。得二。爲第四算式。故第一次交換後男子數爲由二十減三。得十七。童子數爲由十減二。得七十八。女子數爲三加二。得五。共餘五次交換時。亦如上例加減。即可得前所披露各樣答數。最後男子不足去三人之數爲止。至於三四。算式。成立之理由如下。因爲交換時。共多搬及少搬之磚數。爲交換人數。乘兩交換人每人所搬差數。此所以將女童各一人所搬差數。作男女相交換人數。將男女各一人所搬差數。作女童相交換人數。則共多搬及少搬磚數。均爲一塊半。惟人數不能有半數。以二（此二即童子二人搬一塊之二）乘之。若有三人搬一塊。則必將差數各以三乘之。作爲交換人數矣。今舉一類似題相較。則愈爲明瞭矣。

例如馬一百匹。瓦一百塊。大馬馱三塊。中馬馱二塊。小馬三匹馱一塊。問大中小馬各幾匹。參照前法各式列法如下。（未完）

契丹文化及其國書之研究（六）

（羅福頤）

五 結論

契丹立國。及其國書之創造。并今日所流傳之契丹國書。已洋如前。夫則其文化可得而言。夫契丹以部落興。能摹中原文化。翻國書。製文字。臣屬而夏。抗席中原。則其當時偉業。良有足稱。歷世九主。創二百餘年之基。非文化昌明。曷克成之。意其當時人才之盛。必有可觀。惜其時地屬邊陲。國史自秘。致後世修史者。有不足徵之嘆。今日僅得于金石刻辭中。見其一二而已。茲以傳世漢文遼聖宗哀册之。其文辭茂麗。直可與唐世諸哀册文爲伍。至書法精妙。亦爲唐以後墓誌銘之冠。則其時文物之盛。于此可概見矣。今日我國席前人之地利。而彊土交通之便。且百倍之。欲昌明古史。追蹤前哲。惟冀地不愛寶。庶遼金史迹出于泉壤。此則有厚望日益發明。於國內外學者。下走不敏。當執鞭以從諸君子之後也。

稗海紀游

（周作人）

偶從書客買得稗海紀游一冊。紙敝墨劣。而文可讀。價亦不廉。但終收得之。因其記游歷臺灣事。蓋不多見也。書共八十四葉。紀游居其大半。後附鄭氏逸事。番境拾遺。海上紀畧三種。題武林郁永河滄浪稿。襄平達綸經圃校刊。首葉則題道光乙未新鐫。棗花軒主人訂。據達倫序云。幼時於琉璃廠得寫本。後宦秦中爲之付梓。蓋已在郁氏游臺百三十八年後矣。案重棗軒文集卷三有趙公行狀。達綸爲趙甫巽之祖。道光癸未進士。著有台灣風土記。棗花軒稿。經圃日記等。所云風土記疑即紀游之誤。郁永河游台灣在康熙丁巳。因往採硫黃深入雞籠番地。所記多險怪可喜。文亦頗佳。其記鄭成功遺事。雖只寥寥八則。陳永華父女傳各一。而語殊翔實。其同行友人顧敷公於永曆十三年被掠至臺。嘗居三十餘年。故所據必多可信。且亦頗有惟重語。述氏序中稱其論鄭氏事。尤有古良史遺意。可謂有識矣。中報館本屑玉叢談三集中收有此書。今亦已罕見。如或杭人有好事者再爲雕板收入小叢刻中亦是勝事也。

・蛇年之話・

怕與吃

蛇。在北方因爲地土乾燥。很少見。但在南方。因爲豐林茂草所在多有。所以看成了家常便飯。等於進來一隻貓一樣。不過。蛇與貓狗不同。貓狗進門。頂多是攆了出去。但對於蛇却往往打死爲止。這大概是因爲蛇有毒罷。或者還是牠那個樣子生的太難看了呢。

長江一帶地下潮濕。蛇很多。但人人都怕。不過。廣東人却認爲是美味。『龍鳳會』。『龍虎鬥』。『菊花五蛇羹』都是上等的貴菜。而且還是特殊的補品。此外還有三蛇酒。蛇膽酒又是可以治療瘋疾和筋骨麻木的好藥。

怕起來就要打死牠。兩愛起來就要吃了牠。兩相比較。眞有天淵之隔呢！（翰雲）◇…圖爲可怕可吃的蛇。

擬字披露

張春興	東旭	榮欣
王鴻思	惠時	伯慈
劉冷餘	肅之	乃强
李光文	耀珊	煥章
于 潭	鏡懷	溟春
于 淳	素忱	之樸
黎茂亭	蔚風	碧寰
劉作斌	子華	廸新
袁成賢	孟時	仰哲
滕維先	捷民	共偉
趙一清	澄之	鑑波

娛樂在日本

（旨）

在正當工作外。日本國民是講究娛樂的。但這娛樂。無非是調劑一下自己乾燥的生活。換一換自己已然疲憊了的腦筋。絕非終日沉醉頹靡生活中。不能自拔者可比！

日本尋常娛樂的方法。是奕棋。音樂。運動以及找一個適宜的時候去作一次遠足旅行。他們這種娛樂是高尙的娛樂啊！

在性格上說。日本人也是最喜好音樂的。普通七八歲的小孩。在放學歸家的路上。已然會很有節奏地吹着口琴了。家庭的主婦們手持七絃琴或三絃琴彈着的。也是常見的事。他們的音樂是簡單的。却是幽柔的。彈奏起來。淸脆而嘹亮往往會使聽者引起無限幽怨。尤其是在夜闌人靜的時候。從小窗子裡透出幾聲『和音』來。如泣如訴。眞如入仙境了。

日本國民還講究『茶道』。茶道的禮節。說起來是很有意思的。大畧情形是許 多人長跪一堂。製茶的人用了精緻茶具。敏捷而熟巧的工作着。將茶末冲入碗裏時。便順次遞下。受者便一口口呷着。這一切一切的動作。都是非常講禮節的！

新刊介紹

◇『第三文化時代』小山貞知著。本刊目次。『第三文化時代來る』。『新中國成立と協和會運動』。『滿洲文化と協和精神』。『歐洲戰爭と世界の變革』。『協和會と新体制と次代秩序』。『第三文化型事業經營』。『新體制と協和會運動』。『全國聯合協議會』。『世界戰爭と協和會と全聯』。『第三文化と東亞聯盟』。定價二圓三〇錢。販賣所。大連市大廣場東拓ビル 滿洲評論社。

花鰍鳥鰍

南美洲亞馬孫地方。山川明媚。樹木葱蘢。旅行到此者。有世外桃源之感。其間有冠毛杏一種。半枯枝柯。枝椏綺麗。無數白色小鳥。築巢其上。遨翔枝頭。儼然如玉簪花之盛開。美觀極矣圖即花鳥不分之冠毛杏樹。

常・識

非常時局下的今日。金屬類的用品格外騰貴。所以在去年用的舊火爐子。拿出來收拾一下。很可以使用。收拾的方法。首先用刷子沾石鹼液。將爐子的全部完全洗刷乾淨。除去塵銹。再充分的擦乾后。將黑鉛用水溶化。再用布浸以鉛水。塗抹在爐子的全部上。經過十幾分鐘完全乾了。再用刷子刷一直到放光的時候爲止。却那麼雖然是舊爐子。却和新的沒有兩樣了。

滿洲語之變遷與滿洲文字之由來（七）

（新馬晉）

吾人由是。可以窺見當時編纂清文鑑之目的及苦心。並其內容之一般矣。在康熙帝文化事業中較諸編纂古今圖書集成。完成康熙字典等。在量的方面。固稍有遜色。然此等皆做永樂大典及玉篇等前例耳。惟此清文鑑。誠曠古之大事業。可謂爲言語學上不滅之功績。乾隆三十六年（西紀一七七一年）御製增訂清文鑑序曰『稽古語言文字之傳變易。將欲觀其會通。惟不能不臨方臨時。代爲音義兩端。爲之樞紐。獨是施之於繙譯。則以字之不得其音而舛者。亦以字之强索其義而逾舛。擴評通鑑輯覽。糾前史譯本失眞。則有校正金元國語解之命。及襲西域同文志序諸作。茲復連類而引伸之。茲增訂清文鑑告竣。弁爲嘅指。以詔來者。夫之不得其音者。如明安之爲猛安。穆昆之爲謀克。猶云對字未叶耳。甚者乃因字法。以寓褒譏。如金史書烏珠爲兀朮。貝勒爲勃極烈。或爲字蠡者是也。且同一蒙古人名。於膺世爵者則書羅卜藏。於隸讞牘者。則書羅卜臧。沿流至今未改。不蕃誕乎。至以字文强索其義者。如蒙古語鄂博。特堆砌之統詞。而曲說者。以鄂爲崚峨之峨。博爲較祭之較。自 諺語 出經傳。究之 求其 義而不得。遂并其音而失之。不愈董乎。蓋對音。本無義也。即如國語稱天曰阿卜喀。蒙古語則曰騰格哩。西番語則曰那木喀。回語則曰阿思滿以漢文求之。皆無義之可索。且以漢文天字。設用國書合音。則字當云梯烟。夫梯烟寧有義乎？豈梯必梯磴之梯。而烟必烟霄之烟乎。穿鑿者。又將謬解爲梯烟而上。爲天之義可乎。蓋嘗推而論之。前代之主。其不暇兼治漢文者。既一任夫承譌襲謬。而莫之正。而兼治漢文者。乃轉爲漢文所牽掣。而不克博訂方言之異。精研聲律之元。譬諸以水濟水。誰能食之。非虛語也。洪惟 皇祖聖祖仁皇帝。神靈天亶。剛庚考文。於列祖翻譯國書。廣大精微。實弗賅治。御定清文鑑全函。折衷大備。惟當時編纂諸臣。依國語分類排纂。未列三合切音漢字。註字對音或一字。或二合或三合 切音。俾 等量者。不爽苗髮。而字之諧於不得其音者尠矣。詮釋其以日用常言。期人共曉。 其俗 解撫拾陳編章句。及以之乎者也爲文者。悉汰之。而字之汨於强索其義者。抑又尠矣。綜計續入新定國語五千餘句。若古官名。冠服器用鳥獸花果等。有裨參考者。別爲補編。系之卷末。庶幾嘉我子孫臣民。可以傳世而行遠是爲序。（未完）

回顧一九四〇年滿系文壇（七）

（吳郎）

握着一隻淺刺的筆風。以細膩而懺害的洞視了人生的一面。梅娘是有其觀感的。作爲一隻夜鶯之高歌。傾吐其心之積鬱的痛。較過去『小姐集』實有特大的收護。內包多是涉及女性的前路追索和哀傷的故事。在其他作家所抓不到的題材。梅娘都寫得痛快而淋漓了。

最後。在十二月出刊的『去故集』是奉天文筆界重鎭秋螢氏的短篇創作。積近五年來最精集的短短來校諸文學界在出版的立場上來說。是極可欣喜的事。

秋螢在行作上是拘執着主觀的認識。從來歪曲或邪視了他所通過藝術觀感的意識。一貫的處置了他所觸及的珍貴之文學資材。在去故集中所包含的九篇創作如『鐵坑』『羔羊』兩代『書函故事』『亞富』的故事『嫩芽』『南風』等篇均屬力作尤以『羔羊』一篇。在中國大陸文壇上有着極美的批評義以 秋螢創作的小說。過分低氣壓的意味太濃厚。其暗圖可周延嚴格的說起來。彼實較甚於其他寫作者。雖可云爲滿系寫作者一體的傾向。但秋螢確嚴奇於他人。在『羔羊』『鐵坑』『兩代』等作品中活繪着生存之暗影。實爲使人同呼的作品。

以奉天文選代表者的秋螢。在四〇年掂尾問世了『去故集』是有其存立的意義的。

六、譯文界的革新

四〇年十一月初。純譯文專刊的『作風』第一號問世了。由奉天作風刊行會發刊。

這是象徵了走進世界文學介紹的試步。在審愛譯文的讀者。多半是欣喜着的

近四五年來。譯文之在滿洲。是被閉鎖於一個境域之中。在文學介紹上。

呼吸計算法

呼吸是人生活主要的動力。呼吸次數。大人與幼兒不同。平常時和有病的時候不同。由差別上可以判別人的健康。大人在平常時。每一分鐘約十四回至十八回。初生小兒。約四十回至七十回。稍長兒童約廿回。到卅回以上。是平常人健康呼吸狀態。倘超出這個次數。呼吸漸漸短促了。這就是有病的現象。假使大人呼吸次數。亦增到四十回左右。這就是很顯然的表示病象的危篤了。關於計算呼吸法。用手攝鼻孔前。就呼吸次數計算。可看時計上。定指到一分鐘時可止。又可用手按于胸部。也是計算的好方法。但不可用力壓制胸前。影響肺的動作。容易使呼吸短促。便不準確了（欣然）

今天報告給大家一件小事

現在奉天大南門裡路東。博良電療院。院長李博良治療內外各科任何的病症。不用刀割針刺不服藥不注射完全利用科學新發明電氣療法入院治療時不受半點痛苦決無絲毫危險本院長親身負責根本解除患者痛苦治療後深使您有意想不到科學發展

治療科目例左

內外各科半身不遂筋骨麻木腰腿酸痛肩背麻痺各種關節炎骨膜炎一般神經痛面神經麻痺口眼歪斜皮膚病結核病鼠瘡瘰癧腎病淋病睾丸炎小腸疝氣婦女白帶血寒腹痛積聚肺病哮嗽吐血胃腸病耳鼻咽喉科神經衰弱頭痛牙疼眼科砂眼痔漏等

時間 自午前九時至午後六時（星期日不休）

博良電療院 開設奉天大南門裡路東

鳴謝電療治病不受痛苦

敬啓者敝長子孝同病愈後體質頗形衰弱患雙腿關節炎症疼痛麻木動行艱難特就醫於博良電療院蒙李院長治療十餘日霍然全愈茲者無以爲報公諸報端藉鳴謝悃又免同患者向隅之嘆也

以上寫眞者即敝長子孝同並請公安

前黑山縣縣長 祁靖黎謹啓

半身不遂不愁

啓者敝人在十年前患半身麻木筋骨酸痛行動艱難此病春夏輕秋冬即重日夜憂愁萬分實恐日後半身不遂良醫奇藥屢治無效後在博良電療院經治四星期已告全愈又兼未受針藥之苦何幸如之謹贈匾額（臥被群生）並登報端專此鳴謝

奉天市皇姑屯 天泰昌糧棧代理店執事

感謝博良電療院治愈久醫無效風寒麻木的腿疼 陳西林鳴謝

啓者敝人患風寒痛木腿疼四年餘奕步行動轉筋骨酸痛服藥醫治永未見効朝夕恐怖日後半身不遂幸閱報章見有黑山縣祁縣長感謝博良電療院一欄故往該院就診蒙李院長用科學電療法共治兩星期已告全愈故將照片例登報端專此鳴謝又免同患者受針刺 苦藥之痛也

鳴謝電氣治病的可能

謹告余素患神經衰弱由弱之中生出一些痛苦的患症飲食見飯就飽離飯就餓胃腸素患消化不良如飲食稍微過量便引起胃口小腹作痛小腹左面有積聚病塊（半圓形）堅硬如石時常跳動夜間如犯此病腰腿酸痛坐臥不安甚致不能成眠全身出些凉汗一夜難以入寢行動談話如要過力當時頭迷眼花口乾舌燥屢治時輕時犯而後見藥就嘔開藥就吐正在束手無策之際喜蒙幸經親友指告博良電療院治療各症甚爲有効而且不用針藥全用電氣療法並無痛苦毫無危險即此良醫喜出望外但念往該院就療經過四星期全體之病一旦全癒中感病癒迅速登報鳴謝望同患者不可失此良機也

有奉天城內鐘樓南 洋行 師根生拜啓

鳴謝博良電療院治癒瘰癧 傅李恕純鳴謝

大東關小什字街 武聖祠胡同三六

啓者余患瘰癧（淋巴腺結核）一症業有年矣良醫妙藥均共無効一般親友傳說此病甚爲難治女子爲最痛男子爲瘰癧如日後出頭每日流濃滴水永不封口其味難聞純爲一世之苦脫敝人聞傳言之下甚爲驚過一日閱報見有奉天審業株式會社屬託馮秀峰先生太太患右半身麻木筋骨酸痛在博良電療院治癒登報感謝敝閱報之下當往該院求診該院治病與衆不同治療任何病症不用刀割針刺不用吃藥注射完全用電氣療法眞是患病者一大幸福敵之瘰癧共治三星期已告全愈期間並未受著絲毫痛苦實覺感激故除癒後即片例登報端專此鳴謝

奉天小西城門外 丸美洋行 段興洲鳴謝

敝人患胃腸病及腹痛四年之久病時飲食少進而後反胃嘔吐腹內有寒氣共硬如石每逢生氣受涼必犯發痛而後四肢無力腰腿酸痛每日精神恍惚記力不良晝夜何事不作自感身體及各骨節酸懶如泥在這四年之中甚形痛苦難操作夜不能寢苦惱萬分實難言述時感厭世之念而後在博良電療院經治兩星期大見奇効共電療四星期全癒中感再生之德謹敬純銀盾一座日功同良相並公諸報端藉鳴謝忱

感謝者 奉天鐵西南五路 東洋タイヤ工業 張保純啓

博良電療院 設置 奉天大南門裡路東便是

沙眼自己治療

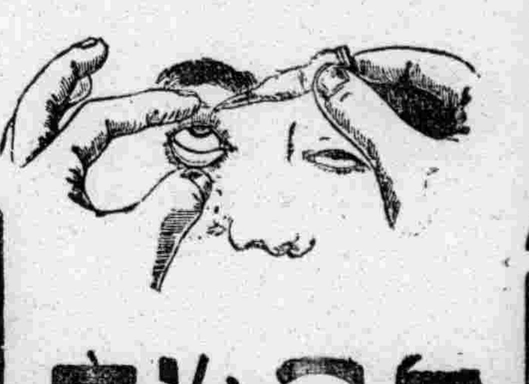

爲前途幸福 投考防計 請購用

沙眼專門藥

明目奇效丹

主治沙眼急慢性及症狀

顆粒性沙眼 急性者。紅腫灼熱。異物感。羞明流淚。時癒時發 慢性者。眼瞼結膜發生散在性灰白色顆粒軟骨上緣著明隆起。視力漸次障害 乾澁 瘙痒 疲勞性

乳頭性沙眼 乳頭增大。顆粒消散或變爲潰瘍。而生肉芽。濃漏。眼瞼肥厚眼邊赤爛。刺痒 起星生翳畏光霧視 時輕時重。癒後常留瘢痕

瘢痕性沙眼 肉芽變爲瘢痕。分泌減退奇痒 眼瞼下垂 淚道狹窄。結膜乾燥 視力衰弱 瞼球癒着。睫毛亂生 眼裂縮小 眼瞼內反 睫毛倒刺 角膜血管翳 不止亂視乃至貽留後遺症 即遺傳性

角膜合併症 沙眼爲中年以後失明之最大原因。角膜血管翳薄翳 斑翳 白斑。眼瘡。冒子。及眼球塌陷等

注意 各地藥房均有出售招募代理報酬從優 函購務須掛號寄小匯兌否者遺失不負責 不取郵費空函恕不答覆

價目 每盒五角 十五日量 內服洗劑二十片

奉天市第一商場南胡同 瀋陽郵政局私書函第四號

總批發處 顯揚藥房

92

牡丹江省協和會改編 決採取少數精銳主義

【牡丹江】協和會牡丹江省本部即應中央本部之機構改革綫、按少數精銳主義改編、省本部會務職員而將國境省之特殊工作編入八年度工作方針、蓋協和會以完成所負之政治的分野使命爲目標、從來係以寧安縣爲重點縣、會學機能之一切、貢獻省庶政之圓滑運營、今更擴大此重點工作縣按少數精銳主義、將餘剩人員分派牡丹江市、綏陽、東寧之一市二縣下、俾與將行實施之隣保組織育成同時、謀以確立完全國家國防體制爲目標之會運動之進展、爲目下急於起草諸計畫、一方使優秀職員、視察外各地區施策狀況、是以其結果頗堪注目、

北邊振興計劃 第二年度實績

【佳木斯】三江省北邊振興計畫、第二年度康德七年度實績、近已整理告終、結果去年度徵諸第一年度康德六年度實績、根據重點主義、置重點於道路及通信施設之建設整備、農畜產物之增產及開拓事業之完遂、邁進於計畫完遂實施結果、克服資材不足及天災等困難、概完遂年度計畫取全計畫九〇%之成果、
省公署於七日午後一時在盧省長、畑次長以下各科長出席之下、開本年最初之省政會議、主管各科長關於細部、加以補足說明、關於該政策最後年度本年度事業計畫內容種種協議、云、

國高校長榮轉

【北鎭】縣省立第一國民高等學校校長王九成氏奉令轉勤興城省立女子實業學校校長、想王校長爲人誠懇、熱心教育、學識優長、早已有口皆碑、此次到任、定必更有一番振作、吾不禁爲該校一般莘莘學子欣慶云、

教員增薪 大体年額二十五圓

【大連】關東州廳學務課以爲州內滿人初等學校教員之待遇、作同物價昂騰生活程度之向上、認有改善必要、因故前曾參酌各種事項、實行檢討關於待遇改善方策結果對各公學堂在職中之滿人教員不拘資格之有無、或成績高低一律增加薪俸、預定自四月一日新學期實施、增俸率、大體每人年額增加二十五圓云

正副縣長愛民

【鐵驪】北安省鐵驪縣長張鎭懋、副縣長赤石清三氏、天性忠良、愛民如子、任職以來、對於縣政以不眠不休之精神、潛心研究力求改善、三年來縣政大治、公餘之暇先赴管煙所、勸導一般癮君子、及早回頭、趕緊戒除煙癖之毒害、次往商會、囑令該會主腦監視辦事人員、

王縣長榮轉海倫 遺缺以華氏接充

【錦州】錦縣縣公署縣長王奉璋氏、蒞任以來倏已數載對於縣政之改進街村制之實施、均予決大擘劃、以致政績咸著、正深企待中、昨突接奉中央電令、榮轉海倫縣、縣長之職、王氏奉令後、即辦理交代之事務中、聞遺縣長之缺、已決定由現通遼縣長、華榮棟氏接充云、

公和厚百貨店 突遭回祿之災 損失及原因現正調查中

【齊齊哈爾】九日午前十時四十分、齊齊哈爾市南大街一三九滿系一流百貨店、公和厚突然起火、至正午時尚未熄火、由消防隊及軍隊等出動、從事消火工作、想其損害當有以巨額、

股長訓示僚屬

【北鎭】縣警務股長伊藤豐、爲期警務素質向上、地方治安强化起見、特於一月四日午前九時許上班後將一般幹部警官、集合於教養室實施訓示云

關東州教育機關之整備充實 大連一中之夜間部勵行授業

【大連】去年度該關東州教育機關之整備充實而開校之大連一中夜間部、新增加一學校擬自明年度收容約八十名、此次向學心勤勞少年之莫大福音、該校係於去年九月開學、故不能與晝間學生、併行授業因此該校於晝間學生休假中亦極力續行夜間之授業、縮短休假日期以期於一兩年間、與晝間學生之學期併行、

歲末同情金 突破一萬圓

【齊齊哈爾】齊市公署行政科爲即應時季而於協和會等關係各機關、協力實施之歲末同情週間、所獲之同情金之總額、已達一萬三百餘圓、所有濟於貧民之舉、當局之主任官、亦深爲感激云、

新年五禮會

【營口】國防婦人會營口支部、定於本月十日午後一時、在公會堂開催新年始之集會兼五禮會、鑑於時局之愈益重大化、多事多端非常時中之非常時、以緊張自肅爲第一而執行左記之式序、希望會員多數出席、再當日出席之會員、務須携帶康德七年八月十五日發行之滿洲婦人國防及國防婦人徽集爲要、

會之順序

一、開會之辭二、東方遙拜三、默禱四、日滿國歌合唱五、支部長致辭六、滿洲國防婦人會歌練習七、歌頌春曲及舞蹈八、一覽（解散）閉會之辭九、新聞映畫觀

期國民生活革新【運動實踐】 協和會決樹立新方策 省本部刻整編擬實施要領中

【錦州】滿洲帝國協和會、錦州省本部、爲使建設、東亞共榮圈、礎石益愈堅厚、鼓舞新體制下、國民組織合理、乃是力倡、國民生活革新運動徹底遂利假此興亞之春、使國民生活革新運動實踐、刻正協樹新方策、由省本部幹部爲中心、而編擬實施要領中、一俟完成、即行展開新的運動、將來佳良效果、殊堪期待云、

鐵驪縣開廳式 縣長訓示十五條

【鐵驪】北安省、鐵驪縣公署、循例於康德八年一月四日午前九時、全體職員、齊集公廳、啓用官印、舉行開廳式、當局張縣長注重民瘼、關心國政始開誠訓示、規定行政方針、曾有十五條、誌之如次、1、春爲一歲之首、全體職員、須努力進行、勤勞公務、2、縣行政之整理各科股行事設計之預定、3、人事分配之合理化、4、責任心之强化、5、時間之嚴守、6、辦公期間要沈着肅靜庶免錯誤、7、往來公文案件務須認眞不得疏忽、8、舉止端方須敦厚品質、9、赦小過舉賢才使其身正不令而行忠心奉公10、統制法之頒佈、嚴示各市街稅徵收之迅速、11、商工公會爲國民飲食之命脈、對物質須力求配給圓滑、以重民食而昭公允方不負國家愛民之盛意、12、會煙所對於發放走份、須要公平、始得以癮治療、年老癮者之病苦、13、斷禁鴉片促進委員會須宣傳青年癮者、須知吸煙廢時失業、傾家敗產、實爲人之公敵、且流害甚深、希杜絕蔴弊萌之害、達成國家民禁煙之使命、14賞罰分明不得徇私滅公、15、八年度行事計劃之徹底活躍、以上十五條新年開廳辦公之日起施行如有未盡事宜得隨時參考另行更正之

房租適正本月實施 委會開始根本工作 力行月賃或由市署徵收

【錦州】因基於物價之昂騰致使房租不已之暴漲呈爲空前高貴、對低級生活之國民、實予莫大障礙、政府當局、有鑑於此、爲謀診和策、以調劑國民生活安定、而有房租統制法之頒佈、嚴示各市實施、公正房租賃金、當該法於頒佈之後、錦州市公署、即着手準備實施、俟於昨年十二月初、以市長爲中心、而結成錦州市房租委員會、結成經過、已如前報、乃開始賃金適正工作、施行租金調查、台賬裝備、諸端手續、刻已完善、聞於本月中即行實施、新的賃金額、訂等級、標示公定價、現已通知房屋所有者、遵照適行、又市房委會、爲力行統制之達成、杜絕違反暗行、不論地域、均

禍不單行

祝融駕張家店 房物被焚損失頗重

眞是禍不双至張家父子刻正羈押中

【興京】張國恩向在新市區新市街、以開車店爲生、本月七日午後十時許、由其宿室內、突然起火、一方睡之家人、被火驚醒、時則火星臨頭、於急忙之中赤身逃出、而火已騰空、復經警察消防義勇隊商民趕到、施行撲救、無奈草房火旺、於轉移間、市房五間化爲灰燼、被褥等物毫未搬出、雜糧損害七石、幸而人畜無恙、珠連之東鄰草房九間、因火施救、損害非淺、據聞張國恩因犯小賭罪、其子犯賭罪、父子早在羈押、而又被火可謂禍不單行云、

善士施欵 貧民蒙庥

【通化】本垣救貧所、收容貧病無告鰥寡、而冬寒之季、無衣無食之外鄉留落者尤多、故每屆冬期、人數增加、其衣食之款、又無豫算、該所長正苦無籌措之際、幸有各善士、因通化紅卍會濟院成立、流徙來通、有柳善士道勇先生、提倡助款、各善士當仁不讓、紛紛助款、共助國幣千元、交由該所長購備棉衣被等、用作貧病諸人之禦寒、茲將助款弋名列次、用彰濟貧之德、而勸來者云、
柳道鎔金縣五〇〇圓、柳綠善〃五〇、許瑟契濱江省垣四〇、博豪化通遼縣四〇、闞靜波四平街二〇、劉悟成新京二〇、段公太公主嶺二〇、王誠道公主嶺一〇、劉宜潔奉天一〇、金眞著奉天一〇、劉霞縈大連一〇、王鸞池東豐縣一〇、楊惠嘉營口縣一〇、開原紅卍會一〇、劉崧虔開原縣一〇、孫賓因安東省垣一〇、趙成我安東省垣一〇、聶璞健安東省垣一〇、聶科積安東省垣一〇、聶王懿厚安東省垣一〇、吁明天安東省垣五、金定因安東省垣五、姜孫極蒼安東省垣五、周依石安東省垣五、邢依航五、聶劉符德五、任白素貞五、任雲亭五、聶滕元償五、聶莫源五、段礴一盤石縣五、陳康達金川縣五、袁賓調西豐縣五、王巍昌莊河縣五、國蔡玄烟筒山五、李道綱復縣五、齊滿普五、李慧是濱江省垣五、孫果昌山城鎭五、解嗄原興京縣五、王懿引濱江省垣五、金誠德安東省垣五、王賓松五、岳榮乘五、姜賓應五、李鳳高五、任德財〃五、姜依成〃六、孫纘光〃四、孫立泰〃二、孫立憲〃二、孫桂香〃二、王奧智奉天二、王顯志興京縣二、王啓度〃二、鄭湜悟西安縣二、康慈超濱江省垣二、孫立榮安東二、姜晴得金川縣二、安梅成海龍縣二、特峻靜山城鎭三、聶賓玉安東省垣五、趙璽光〃五、

地籍整理令籌備

【西安】西安縣當局以實施地籍整理行將著手辦理、所有各地主應行預先籌備事項、限於康德八年二月末日以前辦理完竣、其重要事項、則爲土地紛爭案件在縣署有案者隨時處理外、在縣署無案者非重大糾紛者可由村長及家族等和解以免碍於整理、原照抵押在外於申報驗照頗感困難、已抵押者應設法抽贖、未抵押者、勿再押出、各地主應將自己土地境界畝數查驗清楚、製備長約三尺、寬約三寸之界標於其上墨書、地目及地主姓名、在地界之要處埋設、原照喪失未請補發者速請補發、未投稅者火速投稅、以上辦法經縣長薛玉衡氏佈告人民週知云

傳警務科長轉任

【鎭東】本縣警務科長、傳國卿氏、自康德五年任職以來、對於警察事務、矢勤矢愼力加整頓、早蒙上峯所嘉許、忽於昨頃奉中央命令、調轉安達縣勤務、查該科長青年精明、學問深淵富有經驗、於鎭任職三載、對於我縣討伐工作上、曾立了很大之功蹟、此次一旦轉任、我邑商民及一般同寅等均依戀不捨、聞氏擬於本月十日左右、前往現任地履新、屆期定有番大盛別宴會云、

舊正歲末同情週間 佳木斯市擴大舉行

【佳木斯】佳木斯市之舊正歲末同情週間、於市公署、協和會地區本部、滿赤三江省支部、及佳木斯市社會事業團體合同主辦之下、自十一日始、迄至十七日止、七日期間實行、以講演、無綫電放送及新聞、傳單等、向一般市民傳達同情週間之趣旨、另並於市內各地上演同情劇、向一般市民頒發同情袋、於各飲食店、料理店、咖啡館、百貨店等、並置備同情箱、各學校女學生亦勤員、持移動同情箱於街頭募同情金、同情金預定向滿人貧困者分配外、並充滿赤之免費診療費用云、

貧黎渡歲無憂 第三次歲末同情週 定一月十四日舉行

【通化】歲暮天寒、滴水成氷、富者披裘圍爐、度其優遊歲月、貧者缺米乏薪、啼飢號寒、故有一年一度之歲末同情週舉行俾富者作德積福、貧者沾恩得活、分多潤寡、鄰保互助、乃我東方固有之博愛精神、對同胞應盡之義務、本縣各機關協議之下、定於一月十四日舉行同情週間、由協和會、街公所、赤十字社主催、假復興茶社演戲一週間、募集義金、同時又荷得當地諸名票參加、爲貧民呼籲、計有王靜齋等多名、特係一時名票、於戲劇尤具深切研究、預定出票七千枚、每位票價六角尤望士紳富賈、對於臨時寄附金、勇躍輸將、施惠無拘多寡、作善降祥、功德無量云、

獎勵出力人員

【開原】開豐鐵道株式會社、以昨年十二月十三日、東鐵道発事故、處理非常迅速、足徵各責任者督飭有方、且又在定時間復舊、致列車不受影響、殊堪嘉尙、故對出力人員分別獎勵、或記功、或嘉獎、或賞調一次、或賞金一封、以示鼓勵云、

發放市民通賬

【阜新】商工公會鑒八年度市民配給物品、另行整理、以謀公允、而除積弊茲製印配給物品通賬、二萬七千五百份、令知市民、每份以國幣五分、手持印鑑、前往該會領取云、

預防警戒效果

【八面城】本鎭警察署長、闞振瀚氏、既加藤警尉、野村警尉補、以及幹部警察官、對於年始年末預防警戒、大張警網、以防宵小斂跡、晝則派警梭巡、夜則設卡檢查、而保人民之安謐云、

（連市）住宅難稍緩 州廳新築五百戶

【大連】深刻度增大之大連市內之住宅難、而當局本年繼續建設市營住宅以期緩和住宅難、州廳當局、於去年以木建造約五百戶新築舍已實現、建築樣式亦採取避免旅館式於郊外居住者、並可栽培野菜養雞等以新體制生活爲基礎之食料自給自足策云

△王某脫苦海

【佳木斯】本市內王春山、係雜貨舖執事、因患肛門腫脹、痔漏時常流濃流血、百方調治不癒、經友介紹購服奉天大西街下頭張三多堂薪行痔瘡靈薪化痔土龍散、外用化痔膏六七日霍然如初云、

△豆油極缺乏

【阜新】本市居民頗感豆油缺乏之困難、望當局者、亦援其他物品配給、以利民生、否則令操豆油業者、開始取榨、盡量出售於市民、民食之困難、可從此而解決矣云、

△秦增永興隆

【新民】中古城子村劉戶串雜貨商秦增永、執事人王恩來、當人忠誠和靄、對於販賣各種貨物、均照公定價格毫無暴利等事、所謂貨眞價實、可以當之而無愧也、故該號生意益爲興隆云、

△冒官攬娼妓

【北京】前門外宋家胡同金陞樓下處、前晚去一嫖客名趙見英、年二十一歲、北京人住珠寶市、挑識妓女後、因招待不週、悻悻而去、因於昨晚再度前往、竟冒充北區騎巡隊、在該下處大肆擾亂、搗毀什物、後經外二區警士前往、問明眞由、將該人逮捕送區罰辦云、

△捲烟購買難

【開原】本縣之捲煙、自經稅捐局導察署、對小賣人加以整理後、如是數月之燦爛功績、雖近兩月自有小部份之惜賣私走、然購買上仍無多大之影響、及昨年底廿七日、啓東公司各煙配給之翌日、該項紙烟即告斷絕、愛煙家之驚歎收買、已是驚人、所幸有其他煙補助、尙能敷衍、新年後各煙亦減少配給、珍見在捲煙告絕、請煙者雖踏破鐵鞋、亦難買着一盒云、

△嚴行禁止賭

【旅順】營城子會、警察官吏派出所、鬼鏖警察官、同張巡補、近來陰曆年關在邇、各村化錢法緊迫、白物昂貴、該警察官嚴行禁賭博、賭爲盜賊之媒、若有違犯者、罰工重責、以儆將來、現在年關切近、各村夜間特派壯丁打更保護地方治安云、

△是誰拋嬰屍

【通化】於月之七日在東場壕外、南北消防瞭望台中間、發現嬰屍一具俯置稻草袋上、男女未辨、髮與指甲、發育未全、似屬尙未成熟、墮胎而棄者、蟾倒雪地中、極悽慘、不知是誰作此慘無人道之事耶、

謀開拓民保健衛生之萬全 開拓病院·開拓會館 決於龍·富·訥·甘四縣設置

【齊齊哈爾】龍江省當局爲即應時局、以達成省政之戰時體制化、遂決定强度重點主義、於民生之向上、而設立開拓民關係之保健衛生、於龍江富裕、訥河、甘南四縣、即設立開拓病院與開拓會館各一處、以追加豫算七十八萬圓、預定於解氷期着手興工、此項開拓病院之建設費、計甘南十六萬圓其他均以二三萬圓、並有開拓會館亦均以二三萬圓充之、此爲於僻地開拓戰士保健衛生、與開拓民之連絡親睦機關、以及宿所泊之提供之事實以堪期待之完成、

祝賀式舉行

【鎭東】迎此康德八年興亞之春、縣當局於虛禮廢除之徹底運動中、而對於東亞新秩序建設之活躍邁進、並表示以衷心賀意、故於元旦日、午前十時假縣署大禮堂、由縣長以下之職員、及各機關代表等、多數參加之下、隆重舉行祝賀式典云、

體育

各種目展開一大熱戰 女子老巧成就制霸？ 全國氷上選手權大會豫想

第九次全國氷上選手權大會兼神宮派遣銓衡會、由全國各地男女速滑、氷球及型滑競技精銳參集、爲氷上滿洲全力發揮之最高機會、自一月十一、二兩日、在新京兒玉公園滑氷場、盛大舉行、茲將各種目豫想簡單陳述如左、

△速滑競技

關於大會之華速滑競技、於各種目上觀察之、首次五百米、爲第一人者、推舉內藤、（新京）將出四五秒以下記錄、爲亞之者、鑑於過去成績、豫想三代（撫順）南洞（新京）牛島（奉天）片倉（新京）之順位、一千五百米、當追滑南洞、牛島者、豫想有片倉、亞之三代、內藤、橋本、（撫順）五千米、豫想好調牛島佔一位、追片倉之進出、更華南洞、橋本追滑之其他選手和當落後、最後一萬米、豫想片倉、牛島兩雄、必死激戰、始終展開接戰、因本年朴潤哲（撫順）不出場不免些許寂寞、代之南洞之活躍、頗堪期待、一方女子、無疑的展開男子以上亂戰、首次五百米、繩手（撫順）木村（奉天）之爭霸中、江島（奉天）大倉（新京）汾陽（奉天）參加一千米、豫想木村一位老巧江島、汾陽之追擊、亦決定難侮、不得輕視、大倉、繩手、三千米、五千米之長距離、豫想汾陽一位江島三位大倉三位木村四位以上單爲豫想、屬不決賽的、好調之木村、現地之大會之活躍、頗堪注目、

綜合以上、男子牛島片倉爭霸、惹起興味、認爲牛島微有優位、鑑於片倉有地利、兩者力量相等、展開龍虎之競爭、頗値觀衆注目、

女子、豫想木村、江島、汾陽之三巴戰、鑑於有地位之大倉、正有形勢混沌之概、若是順當、江島、汾陽活用老巧、將選選手權、大倉木村、繩手等、亦有當日順調、得獲霸權、

△氷球競技

繼於氷球競技、由奉天滿鐵、滿洲醫大之奉天兩隊、及全新京商業之新京兩隊、並全哈爾濱隊等五隊、展開爭霸戰、本年全撫順缺場、首將指準優勝候補隊、推舉奉天醫大、新京商業之兩隊、奉天滿鐵、全新京是否任何活躍、惹起波動、頗堪注目、奉天醫大保持奉天選手權、新京商業獲得新京選手權、比較去年頗有更動、仍然維持傳統强力、全新京雖擁名手伊藤、結子、與新京商業擊破之苦蚤、以其後猛練習、頗見實力向上、與奉天滿鐵同一、各隊頗爲警戒、哈爾濱隊、以白系俄人爲中心、而編隊、其活躍堪相當期待、

△型滑競技

型滑競技、十一日規定十二日自由、分別舉行、男子參加人員五、六名中爲指準優勝候補者、推舉中村（新京）與去年神宮大會代表田中（哈爾濱）之兩名、此外有千種（奉天）大谷（奉天）亞布拉莫斯基（哈爾濱）等、不免寥寥之感、然女子、豫想相當激戰、首由原田、（哈爾濱）以下陣川、（奉天）寺島（奉天）成瀨、永島、山本、金（以上哈爾濱）之外、加以本年由第二部昇格六名之選手、技倆均相伯仲、因當日身体又一切順調如何、決定勝敗、豫想混亂、

如會於四、五兩日、在奉天舉行全國第二部選手權上表示、奉天女子自由型滑之進步、頗堪驚異、然由哈爾濱、奉天兩都市選手佔首位、毫無幾義之餘地、爲優勝候補、推舉去年神宮大會代表原田與進境顯著之永島、追隨之他選手技術、頗爲接近、確言其不可能

我國体育界的展望（下）

故屆時盟邦德國、意大利、進而包含美國等之廣範圍參加、其實現蓋非理想、我國之厚生運動、僅爲昨年在日本開會之興亞厚生大會所受刺戟、其後未進一步、故其準備之點頗呈難色、然而係當然必實現之問題、尤其爲對付氣候、開拓地、勞工人事等須樹立特殊方策、故其第一步應克服一切困難邁進

此非祇任一機關、一團體實施、須國家率先計畫方可期其綜合效果現在有滿洲、一二特殊團體、立有不亞於列國之一部施設方針、故相信可發揮效果貢獻國家、

前年在新京開會之日滿華交歡競技大會、本年應任滿親賀之東亞競技大會由中華民國主辦、據謂中國方面以先行政治的諸問題尚多、故中國政治家之一部、有時期尚早之說、然觀中國國內問題、斯種文化的諸事業、尤爲建設期之重要任務、故應排除萬難進行也、

且當日滿華協定成立、三國青年間若舉行交歡、則善鄰友好之實自舉、

同時菲律賓凱遜大總統預定本年末舉行、屆時我日滿兩國、亦能參加、於斯則東亞共榮圈、可樹立政治的圈外之新體制云、

岡山醫大班對開拓團 實施冬季巡回診療

病者之福

【吉林】岡山醫大滿洲診療班指導教官藥田茂氏（同醫大助手）外班長田中顯巳氏七名學生等、去十二月十四日自岡山出發十六日抵達新京、十八日自拉濱線平安高砂村、以及水曲柳、四家房、白河、十勝、福島、大石向、小城子自警村、鄉上村、四合屯、高砂等各開拓團行巡回冬季診療、元日於四合屯高砂之筆員浦久保富士雄氏、患氣管支炎、已經治癒、遂於四日自同地去新京各開拓團、對醫療班之來訪、皆表示莫大之歡迎云、

大連特刊 第六四六號
盛京時報大連支社 大連市榮町二番地 電話二一九六六五番

今春動工秋後完成 最新式養老院

紀元式典日蒙賜金五千圓

計畫中之養老院、財團法人滿洲社會事業協會、以之爲紀元二千六百年記念事業、認爲必要施設、故自去年春、由方面委員中、選任設立委員二十名、繼又以設立委員、及州廳營業課技師等、數次派往內地各大都市、實地調查研究、結果決以建築費二十萬圓、經常費年額三萬五千圓、建設收容量六十人之養老院、日前物色中之地址、現於市外樂家屯、選得二千坪之適宜場所、紀元二千六百年式典當日、蒙聖上御賜金五千圓、設立委員及州廳當局、感激聖恩今春動工、今秋即可落成、內部佈設、採取各地養老院之優長、並參酌大連之氣候及風土、完成以世界最新式、亟於全國唯一之東京浴風會、係一模範的施設、實爲關東州社會施設中之先驅云、

教育施設劃期擴充 新設農高二校

關東局及州廳兩當局、以爲滿洲國內居住之日人子弟、及州內滿人子弟、逐年增加、而求學者數、亦次第激增、對此關於教育機關計畫整備充實、一方各關係方面、亦頗要望中、因故十六年度預算中、特投以相當多額之教育費、將日滿人教育施設、施以劃期的大擴充、開議時、對此殆已原案決定、如此本年新年度、州現與中央當局折衝中、七日之明年度特別會計預算、就中日人初等教育關係教育機關、斷行充實整備、州內小學校斷行大增學級、求學適齡兒童、無遺漏的收容、而對滿人方面亦因入學希望者、逐年增加、將現在百分六十之收容力、增至百分八十、即旅順高等公學校中學部、同師範部、及金州女子高等中學校等、皆增學級、更新設金州農學校、對滿人子弟教育、置以普及向上爲重點、尤以中等程度教育施設、更加擴充刷新、日人中等學校新開設者、是星個浦新設官立高等女學校、並更新設一官立高女、此外大連等三中學校、增設學級、旅中學校、增設學校、改築宿舍、一中夜間部、增加一學級、大連工業學校、增設電氣科學級云、

懼夫追打 僞報被刧

新正四日午後十時頃沙河口署三春柳派出所內有一頭破血出婦人聲稱行路中被匪刧、除奪去現金三十圓外、並被匪以刀刺傷頭部及身背等情、同所據報後、急報於本署、司法主司率同刑事、臨場檢查、但以該婦傷勢頗重、流血極多、一時陷於昏迷不明中、故難訊問、惟有全市佈法網、搜查兇匪中、其後及婦人醒覺、追審被刧之經過、結果該婦人、係市內東家屯三番地露天行商人金漢山之妻金李氏年三十歲、所報路上被匪搶刧一層、並無事實、乃係僞報、蓋金李氏與夫、素欠和睦、爭鬬口角之事、時恒有之、當夜與夫口角、其夫一時激怒、被夫以刀刺傷、金李氏逃出屋外、又恐其夫追打、故報官僞報、但其夫金漢山、於刺傷李氏後、畏罪逃走、現在行跡不明云

旅大兩市滿人 實施食糧配給

州廳當局英斷的措置策

關於州內滿人主要食用之雜穀之配給問題、客臘中旬由三浦長官、石橋經濟部長等州首腦部、調查配給實現結果、決採取與日人同樣之傳票制、或類如其方法隨給之、關此實施具體策劃在準備中、將首先於大連旅順兩市、採取以傳票制、爲基準之配給制、決自二十日起實施、至於兩市以外之州內各民政署區域、亦將實施配給制、其方法旅大兩市內、各區定設以受持配給店、指定其所屬之消費者、以生活世帶票爲單位、配給以主要雜穀、而當局發行之世帶票、轉經區長、沿戶送之、並基於市民申告、作製世帶台賬、一部保管於區長、一部保管於受持配給店、受持配給店、依消費者所示之世帶票並台賬爲憑、配給所定數量、配給後更記入台賬、受持配給店、更指定以最下部之小賣店、大體以二百家庭、爲受持配給戶數、且爲配給圓滑、受以區長之監督、他如大付需要者、（工場）、則由雜穀組合、直接配給、如此則油坊及各大工場所屬之使用人等、食糧難、亦因之而解決云、

官煙份漲價

【鎭東】縣公署於本月六日、頃奉龍江省令、自康德八年一月一日起、每一個煙份（一、二五瓦）原售國幣四角、今一律改售國幣四角五分整、現已令知第一管煙所遵辦云、

消防隊初出式 散布防火傳單

【通化】本埠警察署與消防隊、爲冬令嚴寒、街民均取火向暖、喚起注意、而免失愼肇禍、在新年例假後、舉行消防初出式、沿街游行、散布傳單與街民住戶、加意愼防火災、須爲曲突徙薪、莫作焦頭爛額、囑令將傳單、貼於易見之處、用作觸目警惕之戒、望商民住戶時時注意、莫負警告之意云、

自衛團功勞者 行將施行表彰

【開原】奮各縣之自衛團、不論何時、均對警察有相當之補助、地方賴以昇平、奉天省公署、有鑒及此、特於年前、通令全省各市縣、對自衛團功勞者加以調查、列表報省後、將由省方實行表彰開原縣公署奉令後、當即通知城街及縣下各村、遵照調查報縣、而彙報於省公署云

解決食糧問題

生活世帶票即生活權保証票

大連市殖產課、現在實施全市各鄰組內之家庭調查、完成時鄰組幹事與市側、各一部保管調查票、將來以之造成生必物資配給台賬、此台賬作成後、本月十五日起、滿人食糧配給時、即以此生活世帶票、按戶及人口數、徹底配給、此世帶票、以現在家庭調查之結果、由市作成、發送於各鄰組幹事、轉配於一般家庭、實施時則全市四十五萬滿人之食糧問題、可以解決矣、所謂生活世帶票者、一名謂生活權保証票、其表面、分別家庭內之家庭數、及大人小兒等詳記之、氏名年齡則書於背面、惟滿人之居住地多有不明者、故由鄰組調查、以期明確、但不準有虛僞記載、一方日本人側、將亦同樣發行生活世帶票、以此代行傳票配給制、但關此實施、尙有考究餘地、同課後藤主事、於客臘赴內地、視察各主要都市之物資配給實際、十五日歸連後、以大連市之特殊性合併而參考之、以資萬全、實施時按世帶家庭之台賬、現行之傳票配給量、亦必有訂正、但其代行、確保必要限度、決無憂慮、需給關係、亦可以調查、結果、以隣組爲一單位、配給上含有相當融通性、如臨時配給、有增加數量必要時、可以隨時即應之、即所謂無餘亦無不足、確立無過不足之配給制度云、

防止煤煙 節儉石炭

市衛生課實地指導方策

大連市衛生課、爲助成節炭運動之一翼、決實施積極的煤煙防止活動、即今次以關此方面有權威有盛名之滿鐵日滿商事囑託佐瀨武夫氏、任同課囑託、以之担當關於石炭完全燃燒之實地指導、並講演會或講習會等各種指導、其第一着始事業、以市設燃燒相談所、量化之下、將現在由炭質繁多而發生之不完全燃燒障害等改正之、尤其現在採煖用之煤炭、大部以煉炭居多數、其燃燒時、由爐中沖出黃色煤烟、就中含有多量有毒物、對此加以分析試驗、同時指導市民以完全和宜之焚燒方法、防止有毒之煤烟、若此成功時則一般家庭所苦惱之煉炭燃燒、及火爐煖度不足等妨碍、可以防除、不惟防害於身、且能節炭、有益於保健、誠一舉兩得云、

理髮組合改選 同業價金已提漲

大連西崗理髮業組合長吳玉堂氏、自被選任組合長以來、已屆數任、今又值任期屆滿、昨開全體會員會、經改選之結果、仍以吳氏當選、查吳氏重公滅私、在任中、組造福利於同業、故頗爲同業所信仰推戴、今次被選後、吳氏以私務繁多、恐公私難兼、有愧衆望、數經推辭、各方留意甚堅、惟有連任耳、吳氏交際廣而爲顧同業、增理髮料金、向會數次決議提漲、終未實現、後經吳氏迭向官署交涉、始蒙認可、此亦吳氏功績、同業不失權益、莫不感激云、今以昭和十五年十二月二十六日、認可改正之理髮料金表、分等列下、

日人部

等級	種別	改正料金
特等	理髮	六角五分
特等	一分以下	六角
特等	刮臉	三角五分
一等	理髮	六角
一等	一分以下	五角五分
一等	刮臉	三角五分
二等	理髮	五角五分
二等	一分以下	五角
二等	刮臉	三角
三等	理髮	五角
三等	一分以下	四角五分
三等	刮臉	三角

滿人部

等級	種別	改正料金
特等	理髮	五角
特等	一分以下	四角五分
特等	刮臉	三角
一等	理髮	四角五分
一等	一分以下	三角五分
一等	刮臉	三角
二等	理髮	四角
二等	一分以下	三角
二等	刮臉	一角五分
三等	理髮	三角五分
三等	一分以下	二角五分
三等	刮臉	二角

淋疾
奏效如神！
徹底除濁！
絕不復發！
【包裝】20片 100片
製造發賣總本舖 鹽野義商店 大阪市東區道修町三丁目
滿洲總代理店 鹽野義藥品株式會社

最高級無色化學療法劑
鹽野牌 五淋拿根片
SU—滿4

建築材料
油氈◦油紙◦融音紙板
石瓦綿◦瓦綿烟桶◦油粁
紙蔴及◦各種顏料◦紅土
子◦練綱「メタルラス」
其他各種建築材料發售
房蓋◦地窖防水工程包辦
存貨豐富 不拘多寡歡迎照顧
劃塩本建材商會
奉天市弥生町四六・電(3)5782

歡迎主顧
大連 中央旅館
優待團体
大連駅西鄰・電話三三八七九

患早病者收效確實防早洩
外用 性美膏 一元 一元二角
精力減退之人必備回春聖藥 桃夢 一圓二角・三圓
奉天加茂町十六番地 木村商行

膠皮車輪及零件等
半舊外帶
現入新貨
大興號
奉天大西邊門外路北 電話（二）三六五三
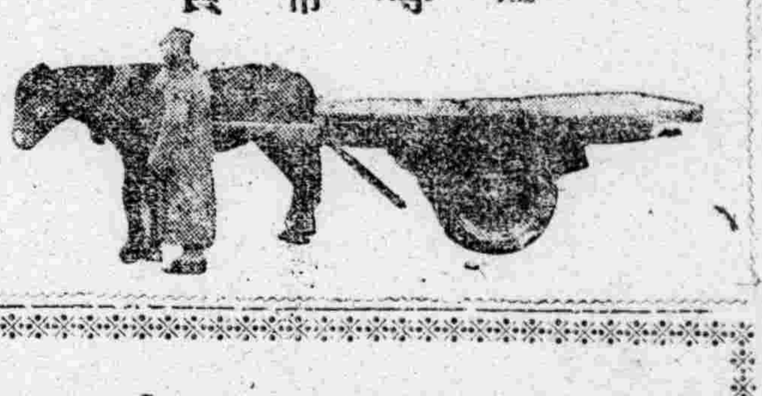

大連西崗新大街南首
隆豐
綢緞百貨店
準備豐富
先行交易
各貨特別廉價
歡迎參觀
電話 門市部 批發部 西服部 3 三五二 四〇三 二四九 五七七番

好筆遲早要買
贈聯意外收獲
派拉蒙金筆係本場最新發明構造新奇美麗摩登堅固耐用筆尖用14K眞金所鑄爲新時代成功書寫流利經久耐用
本行經過長期搜羅並特約全國書家參加盛舉凡購派拉蒙金筆一枝或乙種兩枝或毛筆兩枝立刻奉贈玉版夾貢紙四尺五尺鴛鴦對聯一幅
不可一日無此君
筆中魁首
派拉蒙 金筆 普通銷行
派拉蒙金筆價目
新型派拉蒙金筆每枝十二元
特種派拉蒙特價每枝七元
甲種派拉蒙特價每枝五元
乙種派拉蒙金筆每枝三元
派拉蒙變色鉛筆每枝二元
派拉蒙奇異水筆每枝八角
全部新貨到 敬請參觀
◇永遠保用 免費修理◇
慶祝五週紀念 主辦 贈聯大會
燕京華北大書家薛月樓書聯

將軍思大樹
壯士愛秋衣
書家姓氏
高陵闕 吳佩孚 鄭孝胥 于髯西 王伯龍 趙元禮
羅振玉 梁啓超 劉嘉琛 章一山 劉春霖 譚祖堯
金息侯 孟廣慧 楊紹顏 李寶清 陳寶琛 曾恕伯
購筆一聯 贈一聯 兩得
俱係親筆 絕非贈品
當然震驚
名家親筆字聯每一副足抵筆資數倍以上
美利時總行 奉天小南門裡東旅館內
分行 天津法界
郵購寄費每枝五角 字請指定之

廣告事務新利用電話二一一八九七

地球牌

人人必備
萬人油
外科主治
刃傷磨傷 牙痛耳痛 紅斑痲疹
挫傷咬傷 痔漏出血 手足酸軟
火傷燙傷 毒螫蟲咬 胎瘡潰爛
凍瘡裂傷 疥癬各瘡 毛孔發癢
頭暈目眩 頑癬汗斑 狐臊腋臭
腰骨節痛 化粧潤膚
內科主治
心氣肚痛 暴飲頭痛
寒熱瘧疾 胃腸各疾
四時感冒 時行瘟疫
絞腸痧痛 消除百病
吐瀉翻胃
總批發處 環球公司

兜安氏利腎丸
專治
水腫 背痛 腎虧 風濕 淋濁

腰痠、背痛、風濕、水腫、晚便頻數、俱因腎虧或泌尿系器官失司而起・「兜安氏利腎丸」因特其純正之特製藥料、故久經著名、爲上述各症之專藥、此藥爲尿酸毒素之有力溶劑、賦解毒利尿之功、兼治淋濁膀胱發炎諸病患焉・
「兜安氏小粒通便丸」爲最溫和可靠之消滯通便良藥・
藥房均售

兜安氏西藥公司啟
上海江西路四八九號
KP-LLP 831

忌煙的福星出現
愷春大藥房 奉天特約店
地址奉天鼓樓南路東
電話(四)二二五六番
各埠大藥房均有代售

注射 金加多勢
如同快刀斬蛇立即斷癮
（東京東亞理藥學研究所出品）
來貨無多・速來購買
鴉片之害 快快戒除 無有痛苦 又無習慣

94

先別忙·且看會兒吧

身患…… 急慢性淋疾 婦女淋病 肺炎中耳炎 扁桃腺炎 丹毒敗血症 膿創以及一切化膿疾患 等症之時……

大都人差不多慌忙、而誤其正當治、且易迷惑於世上多有曖昧藥品之巧妙的廣告結果、反生各樣的毒害。因此、無論如何慎重的研究自己所患的病症與將要服用的藥品，最好還是服用醫藥界所推獎的阿爾巴基爾

徹底的治癒

東亞最初的雙基化學劑

阿爾巴基爾 片

阿爾巴基爾為至純高分子化學劑、今因其性能效力乃超勝他種任何製品、故於各處學界、醫院皆以本劑為惟一標準品而賞用。

阿爾巴基爾以少量內服、神速吸收到血液、先强其抗病抗菌力後、滲入渾身微細病竈、將淋菌與化膿菌、徹底的殺除一空。

阿爾巴基爾因直接的衝滅淋症與化膿症之病原菌、故其治癒期間神速、如於淋症不出數十時間必生治癒現象而癒後永不再發。

二〇片·一〇〇片　各地藥房均有出售

股份公司 山之內藥品商會　大阪市東區高麗橋五　東京日本橋區小舟町　（分行）奉天·北京·廣東

健胃腸 去疲勞 增營養

體內維他命B₁缺乏之時的初期症狀

胃腸衰弱　營養不良
食慾減退　疲勞倦怠

成人一日間維他命B₁的需要量、本隨體重與儲能的消費量並其他關係而有差異、但普通一日間由食物中攝取一百五十單位（三七五γ）至三百單位（七五〇γ）時、已可維持健康而無障碍。

常人健康維持上所需要的維他命B₁、固可僅由食物的攝取而補充、但在精神或肉體過勞等人、因體內維他命B₁的需要量、恒在常人數倍以上、勢非由維他命B₁劑特別供給不可、否則體內維他命B₁一告缺乏、第一、胃腸的消化機能先受影響、同時食慾減退、常習便秘、其次、抵抗衰弱易罹疾病、頭痛頭重、睡眠不安、疲勞倦怠、能率降低、又如患者為妊婦之時、且足以誘起妊娠惡阻嘔吐、他如神經痛神經炎等、其原因亦往々在此。

維他命B₁的製劑、今已大有進步、尤如强力米太寶靈片劑、乃高單位維他命B₁的製劑、經諸大醫家臨症實驗的結果、莫不證有强健胃腸、袪除疲勞、增進營養諸種作用、是故對於前述維他命B₁缺乏之時的症狀、確有治療或豫防之効

適用範圍

胃腸病·食慾不振·營養不良·常習便秘等人
事務繁冗·用腦過度·用力過度·疲勞倦怠等人
病中病後·夏令衰弱·長期旅行·運動選手等人
妊娠嘔吐·妊娠惡阻·產前產後·授乳期之婦人
脚氣病·神經痛·糖尿病等人
發育不良之乳幼小兒等
（詳細仿單函索即寄）

【包裝】100片　300片　各大藥房均有經售

總發行　武田長兵衛商店　日本大阪市東區道修町

滿洲總發行　滿洲武田藥品株式會社　奉天市大和區春日町

41(5)21

高單位維他命B₁劑　强力米太寶靈片

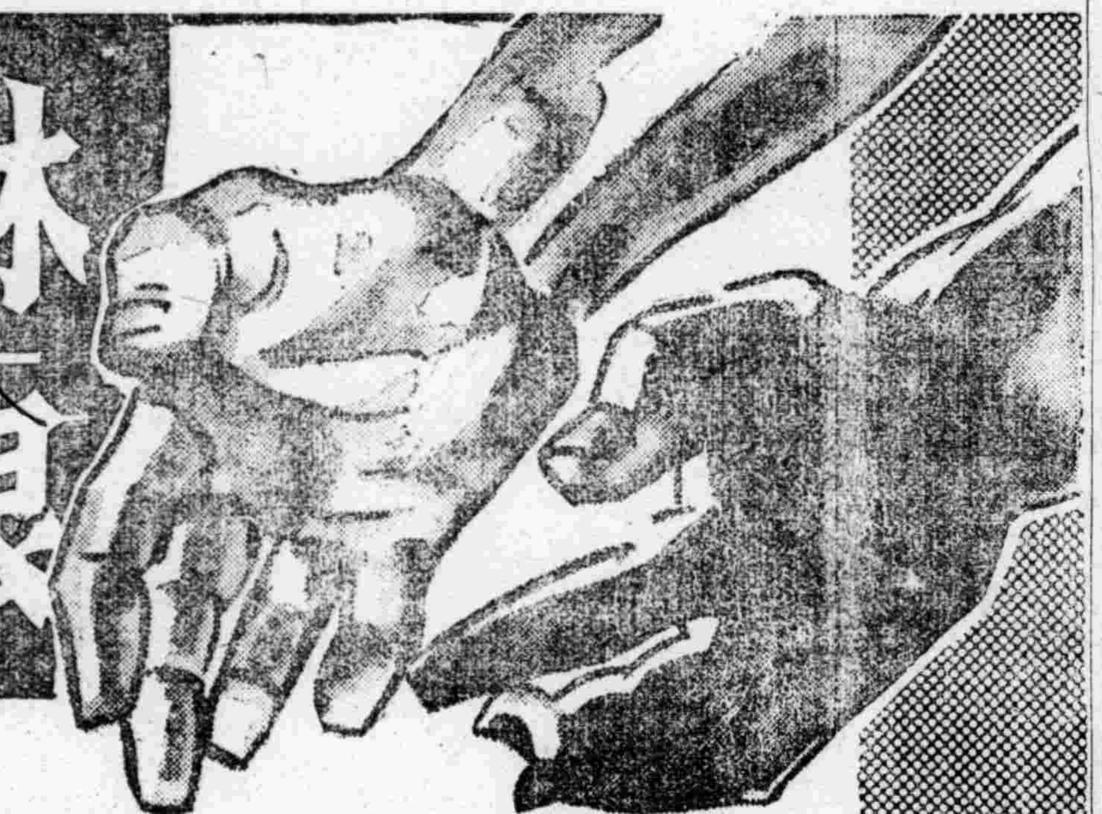

五淋斷根

淋病空前靈藥之新發現！　與六〇六異曲同工萬試萬靈

自發現化學藥劑·滅菌效用後·一時化學製劑風起雲湧極一時之盛·就其效力言·其中以對斐來麟脫胺製劑奏效最大·今人仍多用之·以此化學滅菌療法·日臻進步·絕對斷根靈藥二甲對氨苯磺醯胺始告完成·名云『强利比兒』臨床上·對於淋病具·有特殊獨到之功用·

殺菌滅淋 全球第一

服『强利比兒』藥片後·其藥力自不致中途減損·則其血液中所含抗淋·成份及其尿中所含透膜殺菌力量非常强大·當日即能消炎鎮痛·二日利尿退[illegible]·三日便可淋菌全滅流濁全無·屢醫屢藥之頑淋惡濁·統可藥到症除·臨床實驗正式結果·服過者百萬人·獲癒者亦百萬人·全球名醫患者一致滿意·

女子淋病與白帶同時痊癒

最難治之頑固白帶·『强利比兒』獨能使之斷根·迅速安全·服法簡易·並可獨自帶救星·夫妻同服尤宜

主治　急性淋病·慢性淋病·尿道炎·副睾丸炎·淋性攝護腺炎·膀胱炎·關節炎·女子淋病一切

各埠大藥房均有出售

發行處　大阪市東區南久太郎町　竹村製藥廠

强利比兒

103

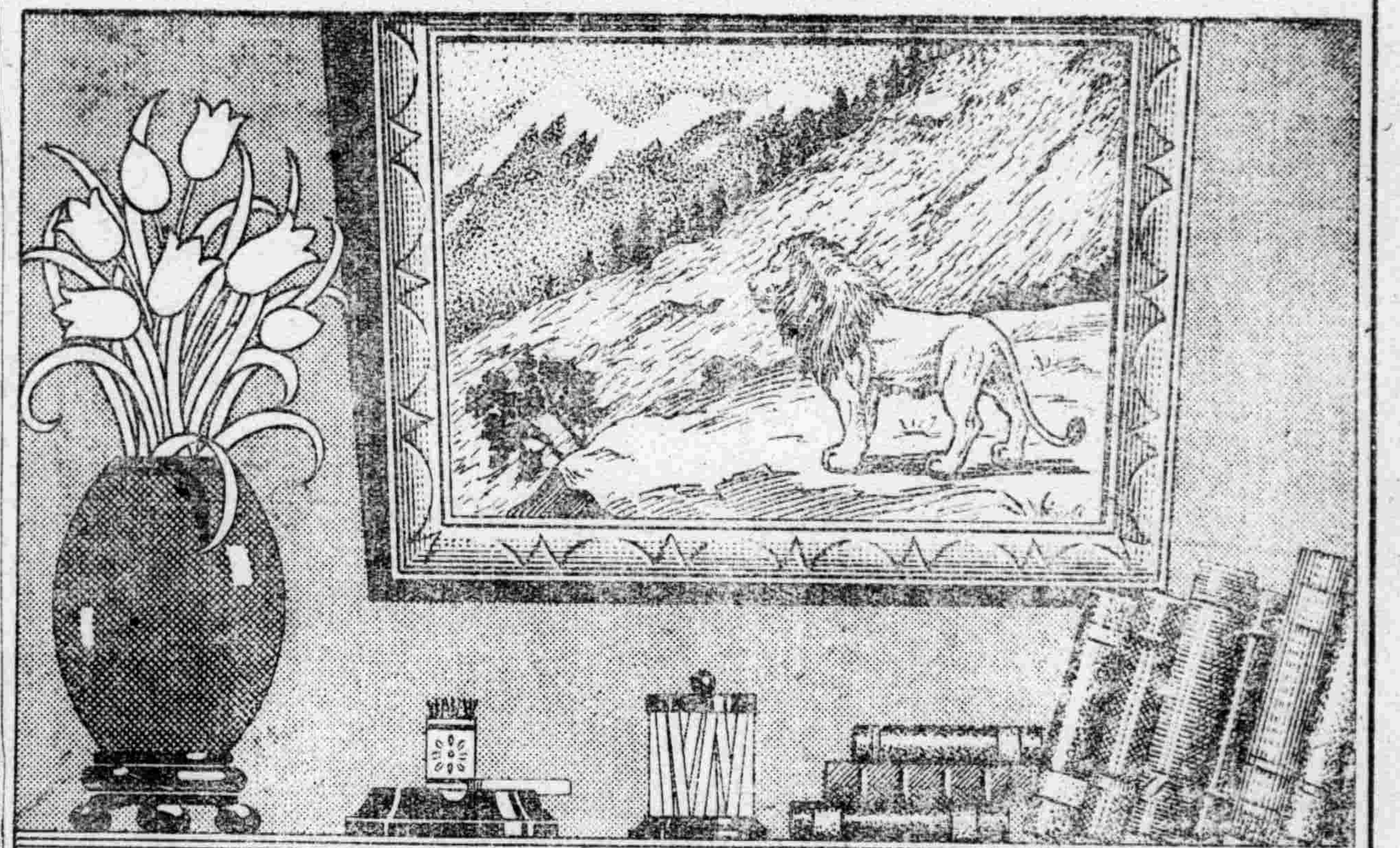

紅獅香烟

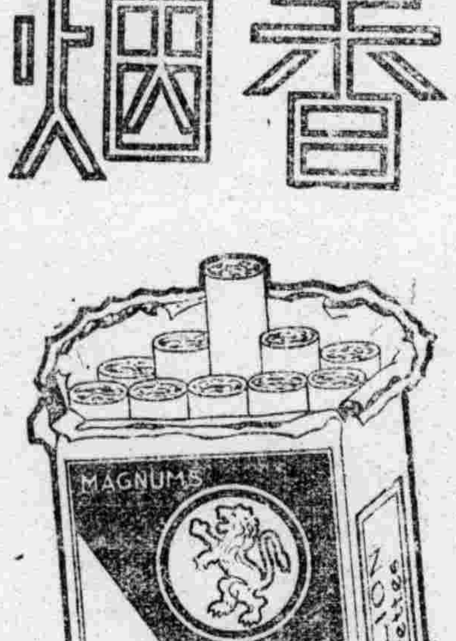

超群絕倫

CMB-24

經濟與產業

收買農產仍然進行 春節前當更增加

當局準備配給舊正用豆油

糧穀

主要糧穀上市狀況、因獎勵金制度及地方行政各機關努力、於獎勵金期限後、農業爲佳、上市仍然不已、現在達一百四十餘萬噸、凌駕預定集貨量、是以政府乃於客年末樹立主要糧穀當地物資動員計劃、使各收買機關動員、本諸當地物資動員計劃、實行輸送、農產極其順利成績頗佳、以致輸向華北之糧穀、去年份者、業已輸送完竣、刻已開始轉送本月分者、並且向日本轉送者、已向大連輸送、又國內食用雜糧、雖曾有關於含水量之諸問題、均已解決、決以含過多之包米、用於當地讓造、糧棧因糧穀含水所受之損失、決定由糧穀會社當局負擔之、是以會社收買工作、刻正節節進展、今後國內主要糧穀之轉送、定能圓滑進行、故國內食糧問題、頗爲樂觀、

大豆

特產大豆、年末上市情況、續示順利、年末已達一百二十萬噸、殆達到預定上市量、關於收買寄託、於三井、三菱、豐隆等特的收買人之間、一時發生競爭陷於停頓狀態、然而最近各收買人已行妥協、年末以來、收買成績、遽而向上、連日達五、六百車、尤其當舊正前、農民出貨上市者、更可增加、故當局所定收買大豆預定量、如所計劃、可以達成、惟對於農村配給生活必需品之圓滑與否、亦與農產上市、頗有關聯、故當局擬急速配給舊正用豆油、業已開始準備配給大連哈爾濱兩油房組合所貯豆油、與地方各機關協力實施民需舊正用豆油之配給云、

大連油房活潑產生

對大連油房配給大豆順利

【大連電】大連油房組合、去年十二月中生產混合保管之豆餅、共二百六十九萬二千枚、操業工場、計三十家乃至三十五家、各工場生產額、最高爲九萬三千枚、最低九百九千枚、較諸十一月、生產量增加七十二萬六千枚、（即百分之三十七）比較去年同月、增加九十八萬一千八百枚、（即百分之五十七）足見操業活況、此仍因油工食料用煤供給順利、及特產專管公社配給原料大豆圓滑所致、於本年一月、各工場生產量、最高者、計九萬四千枚、最低者、計七萬枚、操業工場數、以廿九家爲最少、以卅五家爲最多、比較上月稍減生產量者、即因公社收買豆油、不大進展、甚至因油槽充滿、不得已而休業者、亦爲一二、蓋本問題、頗有急速解決之必要、茲誌十二月及一月生產量如左

△十二月中混合豆餅生產量

十二月 二、六九二千枚
上月 一、九六六千枚
去年同月 一、七一〇、二千枚

△一月上旬

	生產額	工場數
一日	休	休
二日	一六一千枚	三五
三日	九四	三四
四日	八六	三四
五日	七〇	三一
六日	七七	二九
七日	七四	二九
八日	八〇	三二
九日	七八	三一
十日	七六	三二

特產專管會社、對於大連油房配給原料大豆、繼續順勢、於十二月分次五次、於六日十一日、十七日、二十四日及廿八日、各配給五百車、及至三千五百車、至新年、於九日實施第十二次配給五百車、因此配給量總額、共達約六千車、配給原料、頗呈順利、油房操業能率、未呈低下、

產煤成績轉佳

年末達成預定計畫

下半期滿炭會社子系諸煤田產煤狀況、因政府及滿炭當局非常努力、講求供給勞働者及其他萬全策之結果、已漸次脫離減產傾向、於十一、十二兩月達成預定計畫、產煤成績、頗爲順利、尤其十二月總產煤量、較上月增產重點之鶴岡煤田、於十二月下旬改換軌道完竣、頗增强輸送力、搬出煤量、當更增加、頗爲期待、

大連埠頭堆貨完全絕跡

運輸狀況極示圓滑

【大連電】大連港輸出入物資、自去年四月十五日公布許可制以來、一時因通關手續調整料問題等關係、在大連埠頭倉庫堆貨如山、但自九、十月許共運輸狀況、漸示活潑、至現在埠頭堆貨、已完全消共姿影矣、八日埠頭存貨共計四十八萬五千噸、就中輸出貨僅計二十三萬五千噸、內計大豆九萬噸、豆餅五萬噸、雜穀一萬二千五百噸、統滅共他八萬二千五百噸、輸入貨物、計二十三萬八千噸、以雜貨爲主、由輸出入至殼觀之、諸重要物資、因埠頭運貨努工努力作業、貨車運轉、及船車連絡等均示圓滑、今後已殆無滯貨之虞、又日本內地、雖熱望輸入我國特產然埠頭倉庫、現存有大豆數萬噸豆餅五萬噸、乃因日本港灣繁忙一時輸入困難所致、

股票寄價

滿洲證券株式會社 奉天市浪速通三三 電(2)五七四六、五七四七

滿鐵	六六、六五	營口紡	六六、五五
電業	三三、六六	滿洲洋灰	五〇、五五
電電	三九、七七	滿洲土地	五七、八
滿工礦	五五、五五	撫順窯	五八、〇
滿東煙	三六、〇〇	奉天紡紗	九一、七
滿化學	四三、〇〇	協和工	三三、五
鞍鋼材	四三、〇〇	商工銀	三三、〇
滿工作	三〇、六六	全新	一四、〇〇
滿鑄物	五五、〇〇	哈洋灰	四五、〇〇
大連機	[illegible]	滿麥酒	[illegible]
滿車輛	[illegible]	滿製糖	[illegible]
東拓	[illegible]	滿製麻	[illegible]
滿毛	[illegible]	滿紡績	[illegible]
東亞煙	[illegible]	湯崗溫	[illegible]
重工業	[illegible]	產特工	[illegible]
大	[illegible]	南滿瓦	[illegible]

黑河募委任官

【北鎮】縣警務科奉發到錦州省地方警察學校爲黑河省募集第二種委任官若干名、有志學子易乘機投考乎、報名截止、二月十二日取錄後入警校肄業六個月、月支津貼二十元、卒業任差月支薪俸三十元云、

七年度經濟界回顧（十三）

因離滿勞工遽然增其數實施各種對策

勞務

回顧七年度勞働界、因限制華北滙款、致勞工歸國者遽增、且因勞賃不平衡、致勞働力偏在一部及煤業部門勞力更告不足等等、有種種的困難問題發生、遂使我國勞働政策、以此爲契機、漸次踏入劃時代的發展階段、以統制勞働加强爲根幹、實施勞働政策、防止移動對策、專管募集制度等、前者遂見公表之日滿華經濟建設連繫要綱、亦曾及我國勞働政策之主要性、相信我國勞働政策、於本年度以降、脫離依賴國外性、以增加國內勞働力及訓練勞働者付與生產能力爲二大主眼、漸次實施具體策、茲認七年度主要勞働事情、大致如下、

需給狀態

本年度入滿勞工、於其總數、遠於預定計劃、但因七月實施對華北匯款之管理、致勞工離滿歸國者遽形增加、並且在國內招募者、雖其數目獲得不少、但素質惡劣、並且爭雇勞工及勞工移動之傾向、益趨激烈、發生勞働力偏於一部之流弊、最受影響者、仍爲國內實業界、至農繁季節及土木建築季節、勞働者不時移動、國內採煤成績、亦因之低落、於是政府及關係機關、至下半期、對於煤業優先的配給勞働力、致採煤成績、漸次回復、於農閑季、利用農村勞力、始能供給各煤田所需勞力、

實施專管招募

在國內招募勞働者之方法、向無規則、任諸業者自由招募、致其勞働條件勞働管理方法等、參差不一、發生種種的弊害、故本年七月、在熱河、錦州安東、等三省、使勞工協會、實施專管招募制、經由該會配給此等勞働力、就其結果以觀、在一部分亦有非難、但大體上成績爲佳、故政府擬於今年度、在吉林、奉天、濱江等處、實施專管招募、現正加以研究中、

改正勞働統制法

曾於康德五年末公布實施之勞働統制法、因勞働事情變遷、頗有改正之必要、故政府以八月一日令公布勞働統制法中改正之件、其改正目的、即在期於勞働者之招募供給、移動、賃金、勞働條件、保護、輔導等、擴大實施統制、

制定協定勞賃

政府本諸勞働統制法、曾於前年、使全國各地分別協定勞働賃金、以資防止爭雇勞働者、然而與土建事業呈示繁忙相比例、業者俱以高價勞賃爭雇勞働者、故於去年頓取慎重的態度、五月中旬、使各省分別協定適正賃銀基準、使未締結賃銀協定之地區本此基準、迅速締結、並在已見締結之地區、徵其業界、照此變更勞銀、結果香在新京特別市、吉林間島、東安、北安、三江龍江等六省一特別市、協定勞賃金、定八月一日實施、其餘各省、順次締結勞賃協定、即行實施、至共決定勞賃方法、以難役勞働者爲標準、對於土工、採金夫運搬磚瓦夫消火夫、細木工、玻璃匠木匠、鉅工、瓦工、石匠等、按其技術、累增勞賃未成年者及女子勞働者、定諸男子成年者之七成、且自十月至三月、冬季勞働者、可以添一成、然而此協定勞賃、在各業種及各地區之間、不示均衡、有不合理之處不少、有違反者之發生、於防止勞働者移動上、效果未大、政府擬於今年度實施勞賃公定化、現正加以研究中、

本市造毛人絹絹織物公定價

絹織物之部

品名	廣及加工別	原買價格	批發價格	小賣價格
老紡紬	三〇吋白布	一一六	一二六	一六六
富士紬	二九〃白練	一〇〇	一一六	一三七
〃	二九〃〃	一一八	一三六	一五五
富毬登	二九〃〃	一四〇	一六五	二二五
素軟緞	二七〃染布	二九五	三三八	四二三
〃	二七〃〃	二一〇	二四〇	四四二
〃	二七〃〃	二二二	二五五	四五五
〃	二七〃染布	二八五	三二四	四〇八
羽絲緞背	二七〃〃	二五二	二八七	三〇三
交織緞背	三〇〃〃	二三五	二六九	四二〇
〃	二八〃〃	二二三	二六八	三六一
絹人交織湖	二七〃〃	一四一	一六六	二〇三
〃	二六〃〃	一六三	二〇〇	二七七
光上一枚禮服緞	二七〃〃	二五五	四〇二	三一三
光八枚	二七〃〃	三三三	三六八	三五四
光五枚	二七〃〃	三〇〇	三三〇	四一九
國華緞	二七〃〃	三一〇	二三〇	二九九
三閃緞	二七〃原色布	二二四	二三五	三〇六
夕素緞	二七〃〃	一七三	二〇一	二六一
絹紬	二九〃〃	九七	一〇五	一一三
羽絲光十二枚禮服緞	二七原色布	三六〇	六六八	八一九
〃八枚	二七〃〃	三五九	三六〇	七三〇
〃五枚	二七〃〃	四三	四五三	三六九
羽絲袖裡紬	一九〃〃	二二七	二八〇	三三五
交織袖裡紬	一九原色布	一四四	一八〇	二〇八
緞背紬	二七〃〃	一八〇	三六五	三〇〇
本絹毛本緞	三〇〃染布	四三三	四七六	六一九
〃法緞	二七〃〃	三三三	三六六	四七七
本絹洋緞	二七〃系染	七〇一	八四八	一〇三
條湖縐	二七〃無地染	二三六	二六〇	三三八
〃	二七〃〃	二六八	二五五	三六三
縐紗	二七〃〃	一〇四	一一〇	一三三
〃庫紗	二七〃〃	二六八	二二一	二八六
本絹平熟素	二七〃〃	二二〇	二六六	三〇二
〃紋茶美紗	二七〃〃	二二七	二八〇	三六五
〃唐尤羅	二七〃〃	一四八	一六三	二二三
〃紋生老紗	二一〃〃	一二三	二二四	二六二
〃紋熟素	二七〃〃	二二四	二五七	三三四
〃平茶美紗	二七〃〃	二〇一	二二五	二二五
絹人絹交織毛本緞	二七〃系染	二三九	二六五	三七二
〃法緞	二七〃〃	一七九	一七九	二三六
〃洋緞	二七〃〃	二二二	二七七	三三〇
絹人絹交織庫紗	二七〃無地染	九八	一七六	九九
〃平熟素	二七〃〃	一四四	八二	一〇七
〃紋熟素	二七〃〃	八〇	八六	一二五
〃平茶美紗	二七〃〃	一八二	一九九	二五九
〃紋茶美紗	二七〃〃	一三七	一五一	一九七
〃紋紗	二七〃〃	八二	九〇	一二六

（完）

行市 （一月十日）

金銀

△銀塊
倫敦 二三便士八分之三
遠期 二三便士十六分之一
紐約
孟買 特里爾 休會
十一月 三七仙七五

△金塊
倫敦 八鎊八先令
紐約 三五弗

滙兌

美日 爲替 二三弗四七仙
美英 〃 四弗〇三仙四分之三
美華 〃 五弗六九仙
美法 〃 二仙二一
英日 〃 一志二片二分之一
英華 〃 三片一六分之二
英法 〃 四弗〇二五分〇

商品

△棉花
大阪（前場第一節） 三三五三
四月 五月 六月
紐約 現行 三月 五月 七月 十月
一〇仙五三 一〇仙四〇 九仙八八
孟買 卜羅吉 一九〇留比四分之三
沃謀拉 一五二留比二分之一 一三六留比四分之一

△綿布
大阪（前場第一節）
四月 三六一〇
五月 三六五五
六月 三六八五

△生絲
橫濱（前場第一節）
現行 一三八〇
一月 一三八〇
二月 一三八〇
三月 四月 五月

△小麥
芝加哥
五月 八七仙四分之三
七月 八二仙二分之一
九月 八三仙

△麻袋
青麻 喀爾喀多

股票

△奉天滿取

名股	開行	下市	大價	小價
滿取	一六一	一六六	一六一	一六六
滿業	六五	六一七	六一七	六一五
東新	一〇三〇	一〇三九	一〇三六	一〇三六
大新			八四四	八四四
鞍紡	一四八〇		一四八〇	一四八〇
錦新	八二六	八二七	八三〇	八三〇
日鐵			六一〇	六一〇
日粉			五七七	五七七
新船	六三八	六六四	六六八	六六四
營紡			三五一	三五一
滿毛			六八五	六八五
同新			三三七	三三七
滿鐵	六六三		六六六	六六六
電電			三九七	三九七
電乙			三八八	三八八
電業			三三八	三三八
同新	三七六	三九八	三九八	三九六
滿化			三七七	三七七
撫業	三〇二	二九五	三〇八	二九五
日石			三五五	三五五
東拓			三七七	三七七
滿土	五七六	五七七	七七三	七七六
煙草			七七五	七七〇
東亞	五四九	五四三	五四二	五四九
窯業	六一〇	六一〇	六一一	六一〇
特工	五九七	五九六	五九七	五九四
鉛管			六七〇	六七〇
大軌			六五五	六五五
同新	二五		二二五	二二五
工廠	一〇五		一〇五	一〇五
土木		一九	一九	一九
東京定期				
東新	一〇六六	一〇七〇	一〇六九	一〇七三
大新	五三一	五三一	五三七	五三〇
鐘紡	一四八	一四七	一四八	一四八
鐘新	八一五	八一四	八一一	八一九

頭痛聖藥

新腦

醫學博士 稻田資孝先生贊許

帽子牌商標

立止頭痛！靈効如神!!

腦新如遇頭腦疼痛非常難忍時、頭目眩暈神智昏迷時、或讀書過度精神疲倦時及惡醉宿酒未醒時、倘速服腦新可立見奇効、其効若響、服後三分鐘、頓覺頭目爽快神智清新、苦痛若失、有如夜月秋遊能有心曠神怡之妙、此偉績確爲本劑獨具之特長、且雖連續服用、對於腦神經或心臟胃腸等、決無副作用、亦無影響、孕婦服用亦無害

主治 偏正頭痛・頭沉神昏 頭迷眼花・腦筋疲乏 精神憂鬱・面神經痛 宿酒惡醉・暈船暈車

四包入…二角 七包入…三角 十三包入…五角 二十八包入…一圓 六十包入…二圓 百六十三包入…五圓

★腦新、除散末外、尚有錠劑
★一般藥房均有發售
★近來外間發現偽造品、務請注意
★購買時請認明帽子牌商標

發賣元 荒川長太郎合名會社 新京藥品株式會社

本社廣告事務請通

改正電話 二一一八九七

向全人類

堂堂作熱烈演說

沒有病毒的人們 才眞是長生不老

世人最易罹病、考查死去之人們多數不外體內持有病原毒防害生命所至也、尤其最令人可怕者爲惹起腦溢血或神經病原因之病毒及酒毒、世界各國對此種病毒亦急急研究撲滅之對策中其中奇妙者爲人造人間利用珍奇之運動、現於壇上之

人造人以奇特的眼光來尋廻於大衆、諸君吾們如不生病即沒有死亡、世人欲長生不老永久健康必須先排除病毒、迅速驅除體內之病毒

手足麻痺冷厥疼痛

頭重耳鳴、肩痠心跳

喘息、夜不安眠之人

爲有病原毒之實證

豫先注意血壓

並難免體內之循環途中五臟六腑產生各種惡性病毒、酒毒、煙草毒病症、或因血管衰弱血與體內各種毒相混合即成古方醫學所謂瘀血、壓昇高陷於腦溢血病使血液汚濁妨害血行、症、浸入頭部破壞腦神經中樞釀成精神病之原因、此時成右記標題內記載之神經症狀或心臟症狀亦就是瘀血能轉於惡化之信息、此時如將瘀血之病排除血液完全淨潔、則血行自然調順解消一切之不安、爲完成此種目的博得好評之敝所發明的瘀血療法腦於上記病者務希火速一試、

解消手足麻痺 排除腰腿疼痛

用福祿齊錠得獲健康之

神奈川縣鎌倉郡 德田作二

敝人於昨年夏季因患神經痛感于足麻痺、頭痛、步行維艱經種種治療方策、始終治愈不意愈後恢發困苦已極偶讀報紙見有福祿齊錠之廣告效能恰治敝人之病症故從速購來服用果然効果卓絕現腰腿疼痛手足麻痺亦告痊愈矣

排毒與血順用 福祿齊錠

主効 中氣、婁麻質斯腺病、貧血、西斯地里、腦神經衰弱、心悸亢進、動脈硬化、脊髓癆、神經痛、痛病、胎毒、便秘等

藥價 十一日分 一圓 廿二日分 三圓 五十日分 五圓 十圓

全國有名藥店均有出售

免費奉贈 欲知本療法之詳細請以明信片向下記案取一郵寄一『新齊療法』書一冊

東京市京橋區一の七 吉富學研究所 電話京橋(56)二五八四番・二六三八番 振替口座東京六五三〇八番

15-12-B9

成養者轉運車動自

招募汽車學生

一、在學生數全滿第一位
一、滿人教師專門教授
一、滿人男女學生多數
一、合格率最大
一、每月一日新學期開始
一、三個月畢業可成功!!!

函索簡章請附郵票二分即寄

內容完全 教授認真

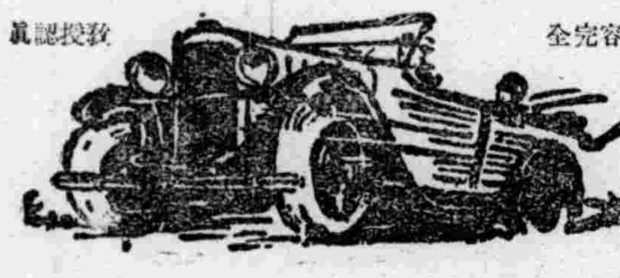

滿洲國政府公認

東亞自動車學院

滿洲國奉天市三緯路八緯路一四六號

『電話二二四七九番』

萬年筆用 自來水筆用

來篤墨水

滿華兩國方面自然亦有使用

來篤墨水 物美價廉

來篤墨水係大衆之認識所支持者故斷然爲斯界之執牛耳者

會社銀行學校官署商店農村必備之來篤墨水

受日本民衆歡迎之來篤墨水亦必受善隣之滿華國民衆所歡迎者

日滿華親善先自來篤起!!故每戶宜備一瓶!!來篤之聲價可滿足大衆之期待!!

ライトインキ

大小各種瓶 全國文具店均代售

本舖東京 篠崎墨水股份有限公司

教育視察日記

大民屯國優校長 李在學

十一月十九日火曜日晴

是日午前九時三十九分京都驛發、五十三分桃山驛着、乃整列參拜桃山御陵、是日正值高松宮殿下御臨京都致祭、沿途學生整列、參拜者絡繹不絕吾等以行程所限、未克歡迎殿下、實深遺憾、旋參拜乃木神社、觀水師營會見所、頗感將軍人格之偉大也、嗣由桃山乘火車、經由奈良室畝傍、午後一時四十五分、參拜橿原神宮、宮係新建奉祀神武天皇之宮、參拜之人踧肩累跡、二時十五分、參拜神武天皇御陵、五時五分畝傍驛發、五時五十六分抵奈良寓カメヤ、

十一月二十日水曜日雨

是日天雨午前八時三十分、乘バス赴春日神社參拜、社內常夜之燈、爲數甚夥、神鹿極其馴順、參拜之人、雖値雨天、依然不絕、嗣復拜觀大佛殿、佛爲神武天皇所建、坐佛之高達五丈三尺五寸、實爲全國第一大佛、其門外之柱高達六十八尺、零時五十八分、由奈良驛發、五時四十九分抵二見浦下宿二見館夕食後、自由見學觀海濱生活之狀況及水族動物之繁多也、

十一月二十一日木曜日陰

晨起在二見館、憑窗眺望海中、雲霧水天相接、實覺偉大、嗣乃整隊參拜興玉神社、得覽夫婦岩之佳景、旋由二見浦驛登車、十時十五分抵鳥羽、乃乘遊覽船、遊一週感島嶼之利用、極盡藝術之精神、嗣至珍珠島、觀海女之實演、頗感泅水術之在乎練習、並珍珠可由人工養殖、實由吾人之努力研究之結果也、旋由鳥羽驛至山田當、即乘電車至伊勢宮前、參拜皇大神宮、宮多古柏葱葱鬱鬱、備極森嚴、復至皇大神宮外宮參拜畢、解散、六時於驛前集合、七時十二分、由山田驛發是夜宿於車中、

十一月二十二日金曜日陰

是日午前六時三十分抵東京驛、當即整列、七時五十分步至二重橋、乃向皇宮敬謹遙拜、繼至高等師範附屬小學校參觀、由其案內引導、參觀一年生作業室、地理國史室、地理國史準備室、理科準備室、音樂教室、會議室、講堂機械室、裁縫室、雨天操場而退、午後零時二十分、參拜明治神宮、參拜之人甚多、皆能虔誠虔敬、聖德偉大、可以想見、一時十五分、參拜靖國神社、靖國神社適在市內、路行其前靡不敬拜者、觀於此益感其尊君敬神精神、出於至誠也

十一月二十三日土曜日稍陰．

是日午前九時、前往貴族院議事堂見學、該院於本月二十九日舉行五十週年紀念、一切設施、均在準備之中、以故未容全休參觀、僅由案內引率、至正堂向御座最敬禮後、略爲說明、其堂費金二七〇〇萬元、經十七年始克落成、廣二五〇坪、而積雄大、而無回音、因其彫刻精緻、使之然也、室多櫻木製成、極臻名貴、十一時二十八分、參觀紀元二千六百年奉祝美術展覽會、會場在上野公園觀之人一列佇立、延至里餘、人數萬計、嗣因人數過多、略事觀覽、便退出焉、旋至淺草松屋、松屋係淺草最大商店、顧客之多、途爲之塞、晚間在淺草一帶見學、行人如鯽、但交通悉遵守信號、毫不紊亂、

十一月二十四日日曜日雨

是日擬赴日光見學、昨晚由引率者發令、午前五時起床、六時朝食、嗣以天雨乃變更行程、於九時以後、至晚五時以前市內自由見學、因與同行者、赴上野購券、入恩賜動物園見學、園內廣大陣列有序、沿途觀賞歷時三時有半、頗感生物之繁榮、與夫經營之得法也、旋於附近賣店、購買各種土產物而返旅舍、

十一月二十五日月曜日晴

是日午前八時二十分、由上野發赴日光見學、十時四十七分、日光驛着、乘ケーブル抵明智平、但見華嚴瀧白雲瀧二瀑布、水流潔白、備極可觀、嗣至中禪寺湖、湖水澄清、游魚往來歷歷可數、其地海拔二四八四米、周圍二四粁、爲國立公園之一、旋復參拜東照宮、宮內有最大之五重塔、最古之大鳥居、彫刻壯麗、極其輝煌、爲日光山之本殿、勅使每年必致祭焉、午後四時二十分、由日光驛發、六時四十七分上野驛着、就地解散、各自返還旅館、

十一月二十六日火曜日晴

本日午前九時、由引率者暨團長訪駐日大使館、致訪日之詞、由務參事官致挨拶之詞、諸團員則由內見學、午後五時夕食、七時往東京驛、十時十分乘車出發、向大阪行是夜宿於車中、

十一月二十七日水曜日晴

是日午前八時三十七分抵大阪驛、旋至日本館、由引率者及團長、訪領事館致訪日之詞、然後整列見學、參觀教育塔、該塔係昭和九年關西風災毀師、承救學生而犧牲者、吾人參拜之下、不覺爲之興奮焉、大阪城見學、城係石城、其石之大可達數丈、大阪國防館、拜觀館內有各種武器模型戰利品以及軍士軍官遺像、拜觀之下頗覺國防之重要也、大阪每日新聞社見學、該社派員招待、播影喫茶、報告規模、並贈與刊物、據云該社除大阪外、在名古屋門司東京各有印刷所一處、每日發行達三五〇萬份、

十一月二十八日木曜日晴

是日午前九時、參觀大阪市中央卸賣市場、該場於大正十二年、本注重健康衛生之旨、而設立由出產人、逕至卸賣市場、分予小市場、然後小賣、十時十分、拜觀聖德館、館內陳列明治天皇御用物品、如衣服碗箸之類、十一時造幣局見學、局內工作之人甚多、滿洲各種章、以及日本各種錢幣、均由該局鑄成、午後零時五十分、鐘淵紡績股份有限公司、淀川工廠見學、該場規模宏大、計有八個分廠其他國內外各地、復有若干分廠由案內導至陳列室觀其利用各種廢物、及大豆甘藷葦蘆石炭牛乳等物、製出人造絹織品、頗覺科學之進步也、

十一月二十九日金曜日陰

是日午前九時、赴汎愛小學校見學、該校懸掛日滿國旗、以示歡迎、應接室內張貼標語、一盡忠報國、二舉國一致、三堅忍持久、由案內導之參觀意匠室、洗濯室、工藝室、地理教室、理科教室、全準備室、醫務室、然後導至應接室、由校長先生說明教育方針、附與一覽、以資借鏡、十一時赴寶塚劇場觀劇得領略友邦風俗習慣、該劇院能將讀方加入劇內表演、實具教育價值也、

十一月三十日土曜日先雨後晴

是日午前五時半起床、整理物品、八時三十分赴大阪驛、九時五十分向下關發、沿途交換記錄意見、下午七時三十分抵下關驛、九時三十分乘汽船向釜山發、是夜宿於船中、

十二月一日日曜日晴

是日午前六時二十分、船抵釜山、登陸後乘大陸號火車、七時二〇分向奉天發抵水原驛前、見天降雨、至平境驛方見降雪、是晚宿於車中、

十二月二日月曜日晴

是日午前一時三十分車抵安東受稅關之檢查、七時四十七分抵奉天驛、嗣至會館、舉行朝食開報告會、然後解散焉、

雲閣電影院

十日 十一日 十二日 十三日 演

碧玉簪

陳雲裳主演

下期換 新地獄 周曼華主演

國際 GEKIJOO 南市場 國際劇場

一月九日十日十一日

新華影業公司出品 有聲偵探驚險巨片

珍珠衫

徐莘園・顧蘭君主演

加演 滿映新聞一一二報

下期預告 民族祭典 柏林歐林比克世界運動大會

電話(二)一六一二一番

亞洲電影院

九日十日十一日十二日公演

新華公司出品 偵探巨片

播音台大血案

龔秋霞主演

加演滿映新聞百十二報

下期演 百寶圖

光陸 CAPITOL THEATRE

九日 十日 十一日

新華公司哀艷絕倫的鉅片

舞宮血淚

宣景琳 黎明健 章志直 主演

加演滿映ニュース百十一報

天光電影院

九日十日十一日十二日公演

國華公司出品

歌聲淚痕

龔秋霞主演

加演滿映新聞一一二報

下期換 新盤絲洞

國民電影院

一月十日十一日十二日公演

明星公司出品 有聲警世巨片

新舊上海

舒繡文 王獻齋 主演

下期兩套佳片

中央大戲院

本禮聯全紅極由滬梅雨青花坤魁
院聘勤滿到哈奉程派衣衫伶首

金碧玉

南北著名老生 高靜軒 青年英俊小生 張津民

坤伶花衫 馮金奎 金麗娟 田慶奎

十一日（星期六） 全部 六月雪

雙層化積膏 萬靈虎骨酒 特製至寶 三腎丸

筋骨疼痛 胃脘腹痛 婦女血積 足手拘攣 半身不遂 陽痿囊縮 精關不固 腎虧腰痛 神經衰弱

四肢麻木 五積六聚 經血不調 筋骨麻木 腰腿背痛 婦女血寒 夢遺自遺 精神萎弱 淋濁疝氣

腰腿背痛 多年痞塊 每份價目 中風中寒 心腹疼痛 每瓶價目 陽痿早洩 精乏髓空 下元虛冷

風寒濕痺 腎寒疝氣 壹圓五角 痿痺癱瘓 腎寒疝氣 兩圓五角 房勞過度 氣力短促 每盒四元

奉天省許可 訖 外城商埠滿五元不加郵費虎骨酒半打方郵須 通火車處代金不齊購藥滿十元附月份牌一份

奉天市鐘樓南 德潤堂藥局發行

馬越藥學博士創製 橋谷農學博士監製

恭賀新禧 健康第一

新年見面第一句話，大家都說，「恭喜恭喜發財發財」，其實無論何時何地，健康還是第一要事，發財第二，倘無強健身體，安能營生發財。尤以一家之主，責任重大，更宜隨時留意身體健康。

主治効能

食慾不振，急慢性胃腸加答兒，胃弱，消化不良，鼓腸腸內異常發酵，便綠，常習便秘，腺病質，發育不全，病後虛弱，榮養短少，產後無力，乳汁不足，脚氣及其他一切維他命缺乏症。

「愛表斯」乃最新鮮之啤酒酵母製劑，含有多量維他命B及其他高貴胃腸滋養成份，功能帮助消化，開胃健脾，潤腸通便，改善榮養，增加體重，促進抗病機能，調整新陳代謝賦與細胞活力等，應用範圍至廣防病強身，滋補壯血，目下正爲各地臨牀醫家所賞用。

愛表斯

大日本麥酒株式會社 奉天 田邊商店

14EB75

調味佳品

味の素

（味之素）

兒童的營養

兒童活潑、體質健美、父母是何等的安慰！使用味の素調味、嬌娃歡胖玲瓏、門楣增光！

S-22

96